

Izrada uputa za parametrisiranje tiristorskog pretvarača Simoreg

Kušter, Patrik

Undergraduate thesis / Završni rad

2023

Degree Grantor / Ustanova koja je dodijelila akademski / stručni stupanj: **University North / Sveučilište Sjever**

Permanent link / Trajna poveznica: <https://um.nsk.hr/um:nbn:hr:122:101397>

Rights / Prava: [In copyright](#)/[Zaštićeno autorskim pravom.](#)

Download date / Datum preuzimanja: **2025-01-31**



Repository / Repozitorij:

[University North Digital Repository](#)





**Sveučilište
Sjever**

Završni rad br. 515/EL/2023

Izrada uputa za parametrisiranje tiristorskog pretvarača Simoreg

Patrik Kušter, 3786/336

Varaždin, lipanj 2023. godine

UNION
ALIBERAINO

Sveučilište Sjever



SVEUČILIŠTE
SJEVER

IZJAVA O AUTORSTVU

Završni/diplomski rad isključivo je autorsko djelo studenta koji je isti izradio te student odgovara za istinitost, izvornost i ispravnost teksta rada. U radu se ne smiju koristiti dijelovi tuđih radova (knjiga, članaka, doktorskih disertacija, magistarskih radova, izvora s interneta, i drugih izvora) bez navođenja izvora i autora navedenih radova. Svi dijelovi tuđih radova moraju biti pravilno navedeni i citirani. Dijelovi tuđih radova koji nisu pravilno citirani, smatraju se plagijatom, odnosno nezakonitim prisvajanjem tuđeg znanstvenog ili stručnoga rada. Sukladno navedenom studenti su dužni potpisati izjavu o autorstvu rada.

Ja, Patrick Kušter (ime i prezime) pod punom moralnom, materijalnom i kaznenom odgovornošću, izjavljujem da sam isključivi autor/ica završnog/diplomskog (obrisati nepotrebno) rada pod naslovom Radovi upuća za razumijevanje ljudskog (upisati naslov) te da u navedenom radu nisu na nedozvoljeni način (bez pravilnog citiranja) korišteni dijelovi tuđih radova.

Student/ica:
(upisati ime i prezime)

Patrick Kušter
(vlastoručni potpis)

Sukladno čl. 83. Zakonu o znanstvenoj djelatnosti i visokom obrazovanju završne/diplomske radove sveučilišta su dužna trajno objaviti na javnoj internetskoj bazi sveučilišne knjižnice u sastavu sveučilišta te kopirati u javnu internetsku bazu završnih/diplomskih radova Nacionalne i sveučilišne knjižnice. Završni radovi istovrsnih umjetničkih studija koji se realiziraju kroz umjetnička ostvarenja objavljuju se na odgovarajući način.

Sukladno čl. 111. Zakona o autorskom pravu i srodnim pravima student se ne može protiviti da se njegov završni rad stvoren na bilo kojem studiju na visokom učilištu učini dostupnim javnosti na odgovarajućoj javnoj mrežnoj bazi sveučilišne knjižnice, knjižnice sastavnice sveučilišta, knjižnice veleučilišta ili visoke škole i/ili na javnoj mrežnoj bazi završnih radova Nacionalne i sveučilišne knjižnice, sukladno zakonu kojim se uređuje znanstvena i umjetnička djelatnost i visoko obrazovanje.



**Sveučilište
Sjever**

Odjel za elektrotehniku

Završni rad br. 515/EL/2023

Izrada uputa za parametrisiranje tiristorskog pretvarača Simoreg

Student

Patrik Kušter, 3786/336

Mentor

dr. sc. Josip Nađ, dipl. ing. el.

Varaždin, lipanj 2023. godine

Prijava završnog rada

Definiranje teme završnog rada i povjerenstva

ODJEL	Odjel za elektrotehniku		
STUDIJ	prediplomski stručni studij Elektrotehnika		
PRISTUPNIK	Patrik Kušter	MATIČNI BROJ	3786/336
DATUM	17.01.2023	KOLEGU	Osiguranje kvalitete
NASLOV RADA	Izrada uputa za parametrisiranje tiristorskog pretvarača Simoreg		
NASLOV RADA NA ENGL. JEZIKU	Creation of instructions for parameterizing thyristor converter Simoreg		

MENTOR	Josip Nađ	ZVANJE	Predavač
ČLANOVI POVJERENSTVA	1. Miroslav Horvatić, viši predavač		
	2. Josip Srpak, viši predavač		
	3. dr. sc. Josip Nađ, predavač		
	4. mr. sc. Ivan Šumiga, viši predavač		
	5.		

Zadatak završnog rada

BROJ	515/EL/2023
OPIS	

U sklopu završnog rada je potrebno na osnovu standardne i opsežne proizvođačke dokumentacije kreirati jasne korisničke upute za parametrisiranje tiristorskog pretvarača Siemens Simoreg DC Master.

Na osnovu kreiranih uputa, u sklopu njihove provjere, potrebno je načiniti parametrisiranje i puštanje u pogon tri različita istosmjerna motora. Cijeli postupak dokumentirati i komentirati.

ZADATAK URUČEN	17.01.2023.
----------------	-------------



Predgovor

Najprije bih se htio zahvaliti svom mentoru dr. sc. Josipu Nađu na pruženoj pomoći, susretljivosti te dijeljenju svog znanja i iskustva tijekom izrade završnog rada.

Zahvaljujem se i svojim roditeljima na velikoj podršci tijekom studiranja.

Sažetak

U ovom završnom radu opisan je postupak parametrizacije tiristorskog pretvarača Simoreg za reguliranje brzine istosmjernog motora. U teorijskom dijelu rada vezanog za istosmjerne motore opisana je njihova konstrukcija te vrste njihovih uzbuda. Pojašnjava se svaka vrsta uzbude te se prikazuju vanjske karakteristike i formule vezane uz njih. U teorijskom dijelu rada vezanog za Simoreg uređaj objašnjava se njihova konstrukcija te što oznake na uređaju predstavljaju. U praktičnom dijelu vrši se parametrizacija uređaja pomoću DriveMonitor programa na računalu za više motora. Rezultati testiranja su prikazani tablično i prema njima nacrtane karakteristike.

Ključne riječi: tiristorski pretvarač, Simoreg, reguliranje brzine, istosmjerni motor, DriveMonitor

Summary

This final paper describes the parameterization procedure of the Simoreg thyristor converter for speed control of a DC machines. In the theoretical part of the work related to DC motors, their construction and types of their excitations are described. Each type of excitation is explained and the external characteristics and formulas related to them are presented. In the theoretical part of the work related to the Simoreg device, their construction is explained and what markings on the device represent. In the practical part, device parameterization is performed using the DriveMonitor software on a computer for multiple motors. The test results are presented in a table and the characteristics drawn according to them.

Keywords: thyristor converter, Simoreg, speed control, DC motor, DriveMonitor

Popis korištenih kratica

MW	mjerna jedinica za snagu, megavat
M	oznaka za moment
p	broj pari polova
a	broj paralelnih grana
ϕ	magnetski tok po jednom polu
I	oznaka za jačinu struje
z	broj vodiča namota armature
k_M ili k_E	konstanta istosmjernog stroja
E	oznaka za inducirani napon
U	oznaka za napon
R_a	oznaka za otpor armature
ΔU_ζ	oznaka za napon na četkicama motora
n	oznaka za brzinu vrtnje vratila elektromotora, broj okretaja po minuti
V	mjerna jedinica za napon, volt
I_a	oznaka za jačinu struje armature, amper
I_k	oznaka za struju kratkog spoja, amper
PMU	jedinica za parametrizaciju
LED	svjetleća dioda
USS	univerzalna serija sučelja Siemens
PC	osobno računalo
Hz	mjerna jedinica za frekvenciju, herc
EMF	elektromotorna sila

Sadržaj

1. Uvod	1
2. Istosmjerni strojevi	2
2.1 Vrste uzbuda i oznake stezaljki istosmjernih strojeva	2
2.2 Konstrukcija istosmjernih strojeva	3
3. Istosmjerni motor	4
3.1 Istosmjerni motori s nezavisnom uzbudom	5
3.2 Ostale uzbude	7
3.3 Pokretanje istosmjernih motora	12
3.4 Regulacija brzine vrtnje	13
3.5 Gubici i korisnost istosmjernih strojeva	14
4. SIMOREG DC MASTER	15
4.1 Brojčani kod SIMOREG DC MASTER-a	17
4.2 Parametri 6RA7013-6DV62-0	18
4.3 Upravljačka ploča operatera	19
4.4 Shema spajanja SIMOREG-a i motora	20
4.5 Postavljanje parametara pomoću DriveMonitora	21
4.6 Drugi motor	34
4.7 Upute za drugi motor	35
5. Rezultati mjerenja	38
5.1 Prvi motor	39
5.2 Drugi motor	42
6. Zaključak	44
7. Literatura	45
8. Prilozi	46
8.1 Radna postaja	46
8.2 Spoj SIMOREG-a s motorom	48
8.3 Korišteni instrumenti	50
8.4 Valni oblici struje na ulazu i izlazu iz pretvarača	51
9. Popis slika	52
10. Popis tablica	54
11. Popis grafova	55

1. Uvod

Istosmjerni motori su odličan izbor kada je potreban pogon u širokim granicama brzine vrtnje, uz dobra svojstva regulacije. Unatoč svojoj nešto kompliciranijoj izvedbi, te problemima kod izrade i održavanja kolektora i četkica, istosmjerni motor ima mnoge primjene u industriji. Za korištenje tih istosmjernih motora potrebni su ispravljači, tj. uređaji koji služe za pretvorbu izmjenične struje (napona) u istosmjernu. Jedan od tih pretvarača je upravo SIMOREG DC MASTER, za kojeg se u ovom radu nastoje napraviti jednostavne upute za korištenje.

U drugom poglavlju se obrađuju osnovne stvari vezane za istosmjerne strojeve, njihova namjena, vrste uzbuda i kako se označuju te neke stvari vezane uz njihovu konstrukciju statora i rotora te njihov izgled.

U trećem poglavlju se raspravljaju istosmjerni motori, konkretno njihov princip rada. Prolazi se kroz sve vrste uzbuda motora, s malo većim naglaskom na nezavisnu uzbudu, budući da se ona koristi u praktičnom dijelu rada. Kod svake uzbude se prikazuje njezina shema, vanjska karakteristika te objašnjenje što ta uzbuda znači za rad motora. U ovom poglavlju još se obrađuje regulacija brzine vrtnje istosmjernog motora, što je bitan dio ovog rada, jer upravo to želimo postići korištenjem SIMOREG uređaja. Spominju se još neke stvari vezane uz motore, kao njihovo pokretanje te gubici i korisnost.

U četvrtom poglavlju se obrađuje SIMOREG DC MASTER uređaj. Prikazuje se njegov izgled, te osnovno objašnjenje nekih pojedinosti koje se mogu naći s prednje strane, kao npr. brojevi kod uređaja, upravljačka ploča operatera. Prolazi se kroz parametre SIMOREG uređaja koji se koristi u ovom radu te način na koji se on spaja s motorom i računalom. Najveći dio ovog poglavlja se odnosi na upute za parametriranje SIMOREG uređaja na računalu pomoću programa DriveMonitor. Prolazi se korak po korak od pokretanja programa sve do pokretanja i reguliranja brzine motora.

U petom poglavlju se prikazuju dobiveni podaci tijekom testiranja motora te prikaz karakteristika koje se mogu dobiti iz dobivenih podataka.

2. Istosmjerni strojevi

Istosmjerni strojevi su rotacijski strojevi kojima kroz priključne vodove teče istosmjerna struja. Koriste se kao generatori i motori pretvarajući električnu energiju istosmjernog napona i struje u mehaničku energiju (motori), odnosno mehaničku u električnu energiju istosmjernog napona i struje (generatori) [1].

Zbog dobrih regulacijskih karakteristika istosmjerni se strojevi primjenjuju u reguliranim pogonima, ali zbog poteškoća vezanih za postojanje kolektora danas se sve manje koriste i uglavnom se zamjenjuju izmjeničnim reguliranim strojevima, odnosno statičkim pretvaračima [1].

U postojećim reguliranim pogonima susreću se najveći motori snage i do 10 MW [1].

2.1 Vrste uzbuda i oznake stezaljki istosmjernih strojeva

Ovisno o njihovom spoju armaturnog i uzbudnog namota, postoje različite izvedbe istosmjernih strojeva ovisno o načinu uzbude. Osnovne su vrste uzbude:

- Nezavisna uzbuda – ima uzbudni namot napajan iz posebnog izvora istosmjernog napona, tako da se uzbudna struja može namještati reguliranjem napona ili otpora u uzbudnom krugu.
- Poredna uzbuda – ima uzbudni namot spojen paralelno s armaturnim namotom, tj. samouzbudni spoj.
- Serijska uzbuda – ima uzbudni namot serijski spojen s armaturnim namotom, tako da uzbuđom teče armaturna struja.
- Kompaundna uzbuda – složena je uzbuda poredne ili nezavisne i serijske uzbude [1].

Oznake stezaljki istosmjernih strojeva prikazane su u tablici 1:

Vrsta namota	Oznake stezaljki (početak – završetak)
Namot armature	A1 – A2
Namot pomoćnih polova	B1 – B2
Kompenzacijski namot	C1 – C2
Namot serijske uzbude	D1 – D2
Namot poredne uzbude	E1 – E2
Namot neovisne uzbude	F1 – F2

Tablica 1. Oznake priključaka istosmjernih strojeva [1]

2.2 Konstrukcija istosmjernih strojeva

Stator je nepokretni dio stroja, uglavnom je to masivna željezna jezgra (jaram statora). Glavni magnetski polovi (elektromagneti) su pričvršćeni za stator i osiguravaju nezavisnu uzbuđu (magnetski tok). Taj tok je moguće mijenjati u slučaju kad se koristi elektromagnetska uzbuđu, a u drugom slučaju kad se koristi permanentni magnet, on je stalan [2].

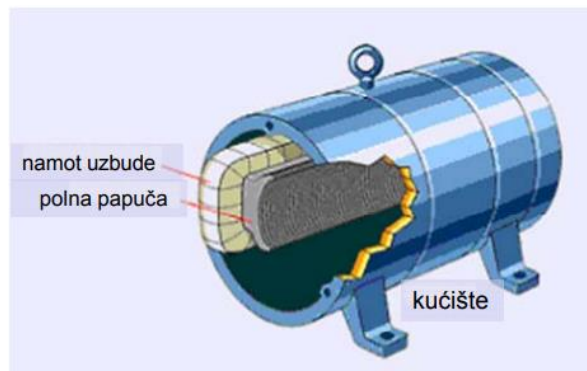

Slika 1. Stator istosmjernog stroja [2]

Rotor je pokretni dio stroja, izrađen je od lameliranog željeza u kojem se nalaze utori za smještaj vodiča rotora. Rotor se sastoji od rotorskog paketa, namota armature, kolektora i osovine. Armaturni namot je smješten u utorima na obodu rotora, i spojen na kolektor koji se sastoji od međusobno izoliranih lamela [1] [2].

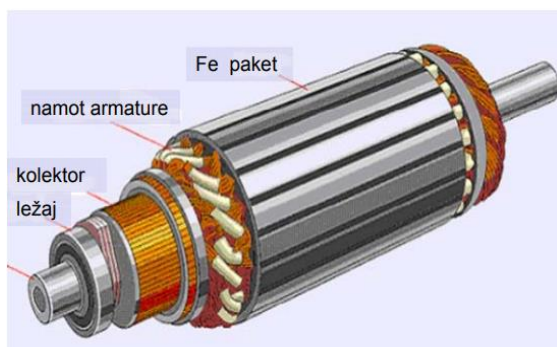

Slika 2. Rotor istosmjernog stroja [2]

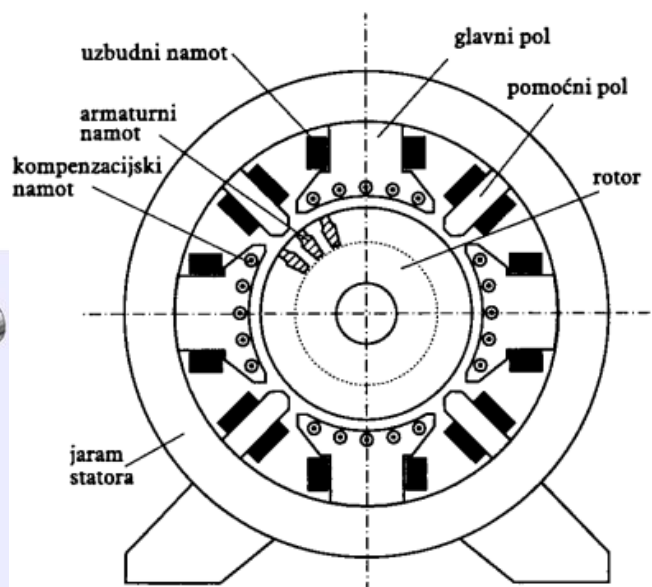

Slika 3. Poprečni presjek istosmjernog stroja [3]

3. Istosmjerni motor

Istosmjerni motori pretvaraju istosmjernu struju u kružno gibanje (mehaničko gibanje). Konstruirani su tako da mogu raditi kao i generatori istosmjerne struje ako se mehanički pokreću vanjskom silom. Na koncentrirani uzbudni namot glavnih polova statora priključuje se istosmjerni napon, tako da istosmjerna struja stvara konstantan magnetski tok koji se zatvara magnetskim putem s jedne i s druge strane. Ako se na stezaljke stroja priključi napon, poteći će struja preko četkica kroz armaturni namot tako da će u vodiču pod N-polom djelovati sila na vodič. Na vodič pod S-polom djelovat će jednaka sila i u istome smjeru (jer je promijenjen smjer struje i toka) [1].

Obodne sile na sve vodiče davat će ukupni moment [1]:

$$M = \frac{p}{a} * \frac{\Phi * I * z}{2\pi} = k_M * \Phi * I \quad (1.1)$$

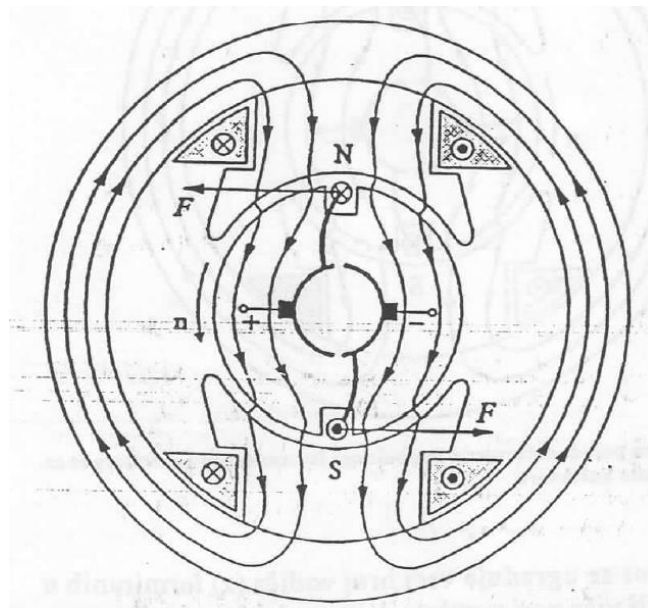

Slika 4. Pojednostavljeni prikaz dvopolnoga istosmjernog motora sa samo dvije lamele kolektora [1]

Moment pokrene rotor u smjeru označenom na slici 4 do brzine pri kojoj će nastati ravnoteža napona i snage. Kod pune brzine inducirani je napon nešto manji od narinutog i iznosi [1]:

$$E = U - I * R_a - \Delta U_{\zeta} \quad (1.2)$$

Ovisnost brzine vrtnje o naponu [1]:

$$n = \frac{U - I * R_a - \Delta U_{\zeta}}{k_E * \Phi} \quad (1.3)$$

Iz formule (1.3) se vidi da se za određeni stroj poznate konstante k_E , lako može mijenjati brzina vrtnje motora promjenom narinutog napona ili promjenom toka, odnosno uzbudne struje. Pri tome se pri nezavisnoj uzbudni tok nešto smanjuje s opterećenjem zbog reakcije armature. Uobičajeni naponi istosmjernih motora su 110 V, 220 V i 440 V [1].

3.1 Istosmjerni motori s nezavisnom uzбудom

Schema spajanja istosmjernog motora s nezavisnom uzбудom prikazana je na slici 5.

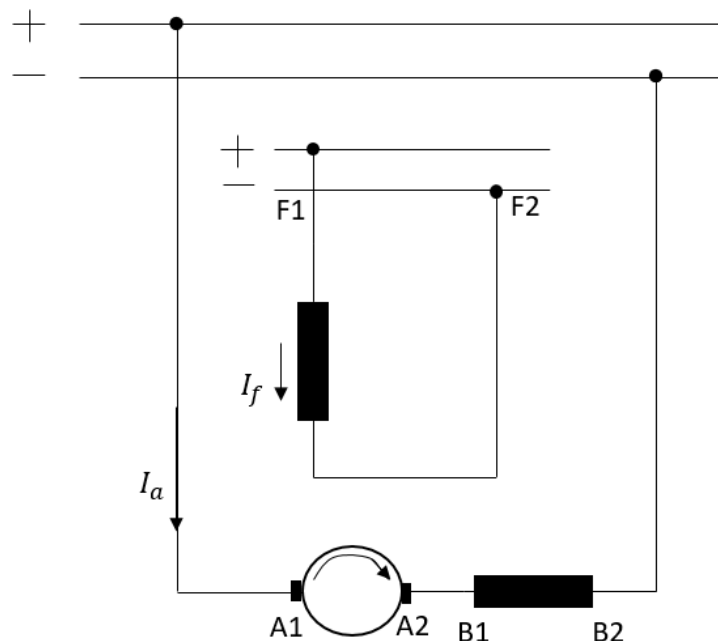

Slika 5. Shema spajanja istosmjernog motora s nezavisnom uzбудom [4]

Nezavisnom uzбудom nazivamo uzбудu kod koje uzbudni namot napajamo iz izvora istosmjernog napona koji ne ovisi o naponu na stezaljkama stroja kojega uzbuđujemo. Napon za napajanje uzbuđe može se po volji odabrati, a uzbudna struja se podešava regulacijom uzbudnog napona ili otpora u uzbudnom krugu. Svaka uzbudna struja može se stabilno podesiti, bez obzira na zakrivljenost karakteristike praznog hoda i bez obzira na promjene napona na stezaljkama pri promjenama opterećenja. To je prednost nezavisne uzbuđe, no ona zahtijeva poseban izvor napajanja istosmjernom strujom [5].

Kad se nezavisno uzbuđeni istosmjerni motor priključi na napon U , rotor se u tom trenutku ne vrti ($n = 0$) pa je inducirani napon jednak nuli ($E = 0$). Zbog toga je armaturna struja I_a maksimalna, tj. jednaka je struji kratkog spoja [4]:

$$I_k = \frac{U}{R_a} \quad (1.4)$$

Moment će također biti maksimalan, odnosno definiran kao potezni moment izrazom [4]:

$$M_p = \frac{k_M * \Phi * U}{R_a} \quad (1.5)$$

Potezni moment pokrenut će rotor istosmjernog motora i on počinje ubrzavati, a uz sve veću brzinu vrtnje, inducira se veći napon, koji smanjuje struju armature, odnosno prema formuli (1.1) smanjuje se vrijednost momenta. Brzina vrtnje tako dugo raste, a s tim struja armature i moment padaju, dok se pri nekoj određenoj brzini vrtnje ne razvije moment motora jednak momentu tereta M_t koji se opire vrtnji rotora. U tom trenutku rotor više ne ubrzava, nego se vrti jednolikom brzinom, odnosno postiže se stacionarno stanje. Pri nekom drugom opterećenju automatski će se uspostaviti (nakon završene prijelazne pojave) novo stacionarno stanje i pri tome će motor iz mreže uzimati upravo takvu struju da se postigne $M = M_t$ [4].

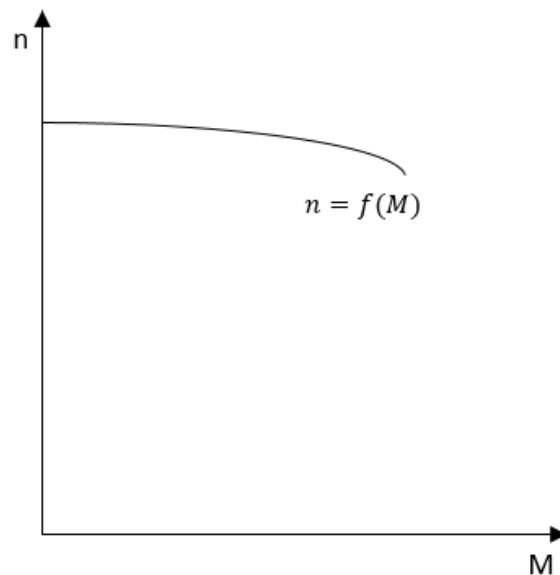

Slika 6. Vanjska karakteristika istosmjernog motora s nezavisnom uzbuđom [4]

Po vanjskoj karakteristici prikazanoj na slici 6 vidi se da promjena tereta slabo utječe na promjenu brzine vrtnje [4].

3.2 Ostale uzbude

Schema istosmjernog motora s porednom uzbudom i s ucrtanim smjerovima prikazana je na slici 7 [1].

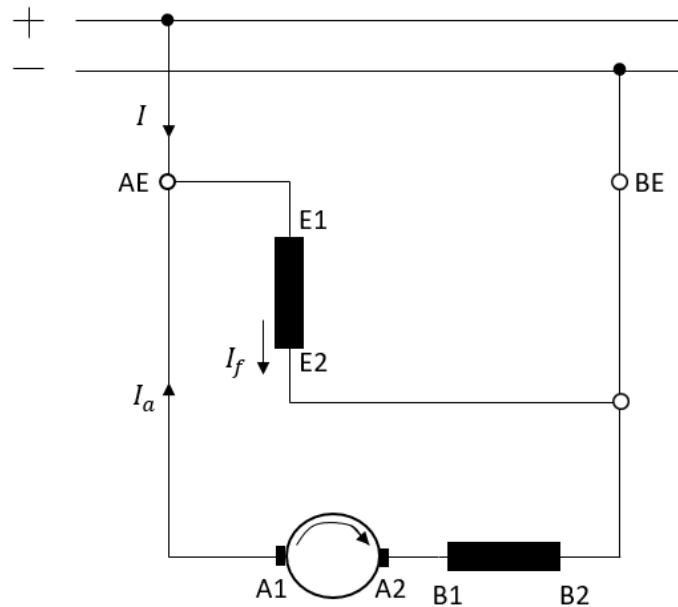

Slika 7. Shema istosmjernog motora s porednom uzbudom [1]

Glavne ovisnosti su dane izrazima (1.6) do (1.9).

Inducirani napon [1]:

$$E = U - I_a * R_a - \Delta U_{\check{c}} \quad (1.6)$$

Brzina vrtnje [1]:

$$n = \frac{E}{k_E * \Phi} = \frac{U - I_a * R_a - \Delta U_{\check{c}}}{k_E * \Phi} \quad (1.7)$$

Moment motora [1]:

$$M = k_M * \Phi * I_a \quad (1.8)$$

Ovisnost n(M) [1]:

$$n = \frac{U - \Delta U_{\check{c}}}{k_E * \Phi} - \frac{R_a}{k_E * k_M * \Phi^2} * M \quad (1.9)$$

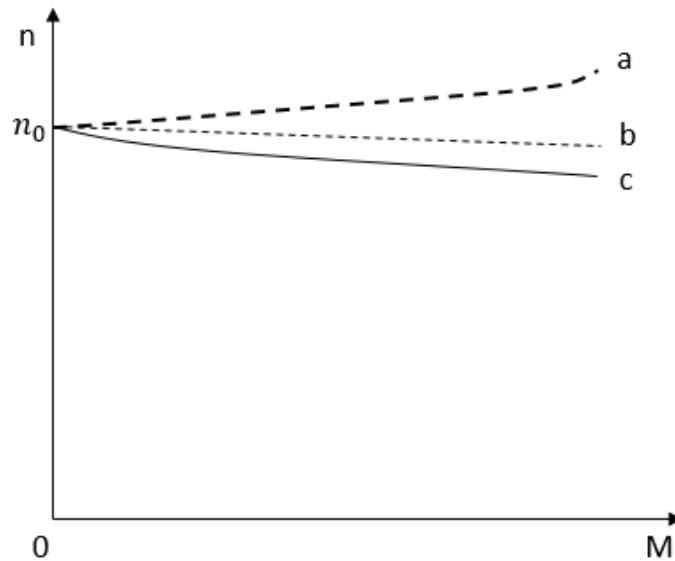

Slika 8. Vanjske karakteristike porednog motora:
 a) nekompensiranog; b) djelomično kompenziranog; c) potpuno kompenziranog [1]

Kod nekompensiranog motora magnetski tok pada porastom opterećenja zbog reakcije armature pa vanjska karakteristika može biti nestabilna (slika 8, krivulja a). U slučaju da je motor djelomično kompenziran, dobiva se karakteristika (slika 8, krivulja b), dok se kod kompenziranih motora dobiva stabilna vanjska karakteristika (slika 8, krivulja c). Želi se postići stabilna karakteristika koja je u području između krivulja b i c [1].

Regulacija brzine ostvaruje se regulacijom uzbudne struje i regulacijom napona napajanja. Promjena smjera vrtnje ostvaruje se promjenom smjera struje armature. Pokretanje se ostvaruje pokretačem spojenim u armaturni krug [1].

Kod kočenja postoje tri varijante:

- Električno kočenje motora može se ostvariti otporom, protustrujno i generatorski.
- Kočenje pomoću otpornika za kočenje postiže se tako da se armatura isključi iz mreže i stroj dalje radi kao nezavisno uzbuđeni generator, hraneći otpornik za kočenje.
- Protustrujno kočenje postiže se kod pogona dizala, kad se rotor vrti brže od brzine praznog hoda i radi kao generator [1].

Poredni motori primjenjuju se u mnogim pogonima u kojima se zahtijeva kontinuirano namještanje brzine vrtnje u širokim granicama [1].

Shema istosmjernog motora sa serijskom uzbudom s ucrtanim smjerovima prikazana je na slici 9.

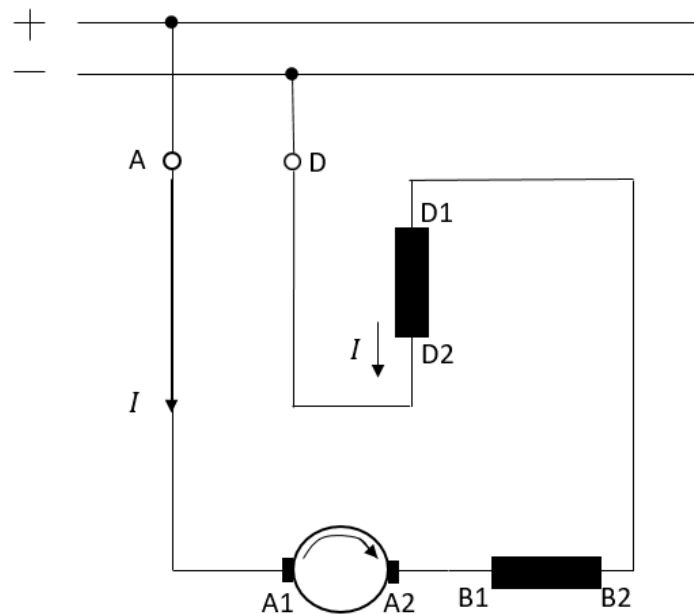

Slika 9. Shema istosmjernog motora sa serijskom uzbudom [1]

Struja uzbude ujedno je i struja armature i opterećenja, a inducirani je napon jednak [1]:

$$E = U - I * (R_a + R_f) - \Delta U_{\check{c}} \quad (1.10)$$

Pri malim opterećenjima kada je stroj nezasićen, za moment vrijedi [1]:

$$M = k_M * \Phi * I_a = k * I^2 \quad (1.11)$$

Iz formula (1.10) i (1.11) dobije se da za nezasićeni motor vrijedi ovisnost $n(M)$ [1]:

$$n = k_1 * \frac{U - \Delta U_{\check{c}}}{\sqrt{M}} - k_2 * (R_a + R_f) \quad (1.12)$$

Pri izrazitom zasićenju kod većih opterećenja, za moment vrijedi da je približno proporcionalan struji [1]:

$$M = k_M * \Phi * I_a = k * I \quad (1.13)$$

Regulaciju brzine vrtnje serijskog motora moguće je ekonomično ostvariti ubacivanjem porednog otpora uz uzbudni krug ili pomoću odvojaka na uzbudnom namotu. Dodavanje porednih otpora ili šantiranje armature također se primjenjuje.

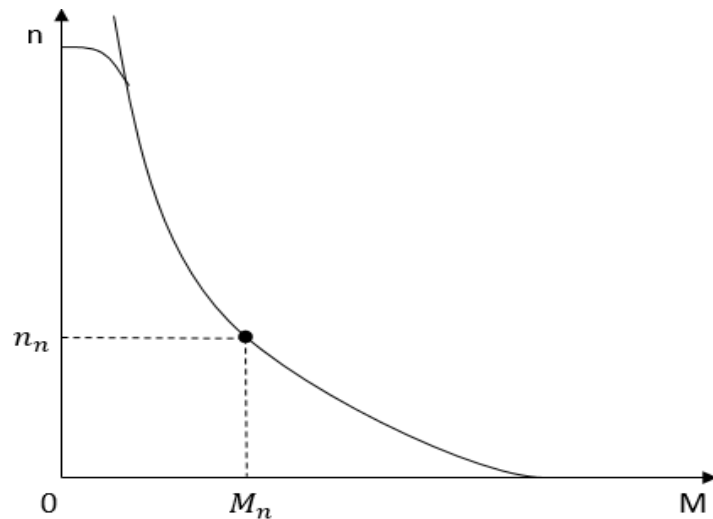

Slika 10. Vanjska karakteristika serijskog motora [1]

Na slici 11 prikazane su vanjske karakteristike za motore sa šantiranom uzбудom, šantiranom armaturom i serijski dodanim predotporom. Regulacija je moguća i regulacijom napona napajanja [1].

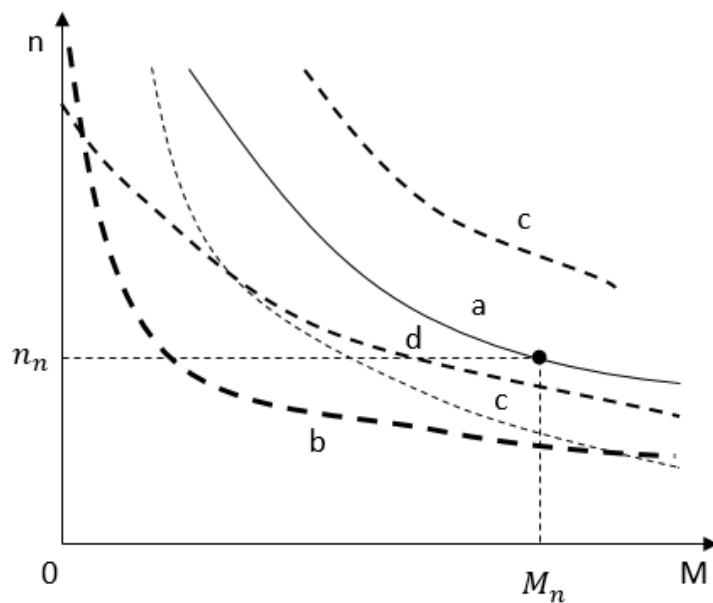

Slika 11. Vanjske karakteristike serijskog motora:

- a) prirodna uz nazivni napon napajanja; b) uz sniženi napon $U = U_n/2$; c) šantirana uzbuđ; d) šantirana armatura; e) predotpor u armaturnome krugu [1]

Promjena smjera vrtnje ostvaruje se promjenom smjera armaturne ili uzbudne struje tako da se zamijeni dovod armaturnog ili uzbudnog namota [1]. Serijski su motori zbog izrazito mekane karakteristike podobni za uporabu u električnoj vuči, odnosno u pogonima gdje je

potreban veliki moment pri malim brzinama. Serijski se motor ne smije potpuno rasteretiti, jer bi zbog male uzbude brzina znatno porasla [1].

Shema istosmjernog motora s kompaundnom (složenom) uzbudom s ucrtanim smjerovima prikazana je na slici 12.

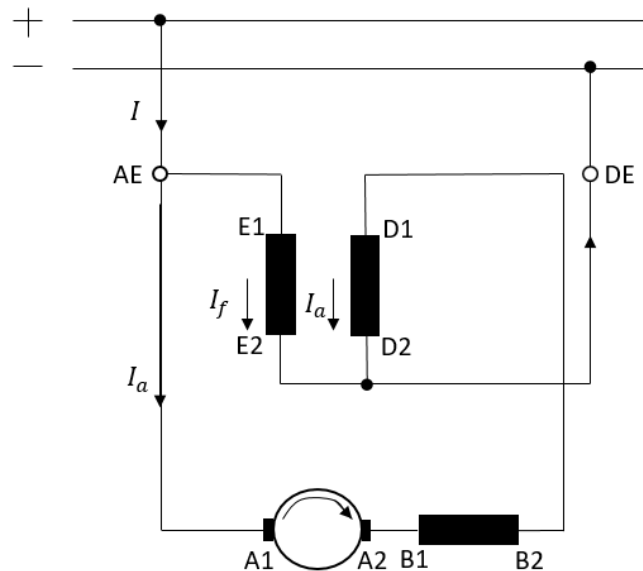

Slika 12. Shema istosmjernog motora s kompaundnom uzbudom [1]

Serijski uzбудni namot uvijek je spojen tako da svojim djelovanjem potpomaže tok uzbudnog namota pa se vanjska karakteristika nalazi između karakteristika porednog i serijskog motora. Na slici 13 prikazana je vanjska karakteristika motora s jačim utjecajem porednog namota (a), odnosno s jačim utjecajem serijskog namota (b) [1].

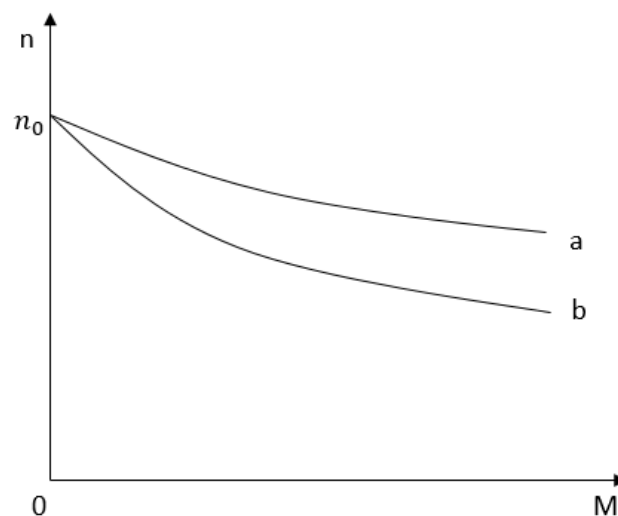

Slika 13. Vanjska karakteristika kompaundnog motora:
a) tvrda – jači utjecaj poredne uzbude; b) mekša – jači utjecaj serijske uzbude [1]

3.3 Pokretanje istosmjernih motora

Većina istosmjernih motora je mehanički čvrsto spojena sa strojem kojeg motor pokreće, tako da je u većini slučajeva već unaprijed određeno vrši li pokretanje „pod teretom“ ili „bez tereta“. Prije priključka armaturnog strujnog kruga na mrežu potrebno je potpuno uzbuditi motor, da se ne pojavi mogućnost pobjega motora uslijed slabog magnetskog polja. To znači da se istosmjerni motor pokreće pod „punim poljem“. Priključi li se iza toga armatura uzbuđenog motora na puni napon izvora koji napaja motor, narinutom naponu suprotstavljaju se u prvom trenutku samo radni i induktivni otpor armaturnog strujnog kruga (R_a i L_a), jer protu-EMS-e „E“ nema budući da motor stoji. Istosmjerni motor kreće, dakle, u kratkom spoju. Ako motor odmah ne krene u vrtnju (pretpostavka je da je zakočen) poslije vrlo kratkog vremena nastupi u njegovom armaturnom krugu trajna struja kratkog spoja [6]:

$$I_k = \frac{U}{R_a} \quad (1.14)$$

Pokrene li se motor prije nego nastupi struja I_k , tj. prije nego završi „brza“ prijelazna pojava nastajanja struje u armaturnom strujnom krugu, struja ne dosegne iznos I_k prikazan na jednadžbi 1.14, jer se u strujnom krugu pojavi protu-EMS „E“. No, budući da je induktivitet armaturnog strujnog kruga L_a relativno vrlo malen pa električna prelazna pojava kratko traje, mora se pretpostaviti da će ipak nastupiti iznos I_k prema jednadžbi 1.14, tj. mora se računati sa strujom kratkog spoja. U većini slučajeva ta bi struja bilo vrlo opasna za motor, pogotovo za kolektor, jer je mnogo puta veća od nominalne. Zato se istosmjerni motor mora kretati sa smanjenim naponom. Napaja li se motor iz svog posebnog izvora (generatora ili ispravljača), može se na izvoru smanjivati napon prije ukapčanja. U slučaju da je motor priključen na opću mrežu, potrebno je u armaturni strujni krug uključiti predotpor da se smanji struja kod pokretanja pa vrijedi [6]:

$$I_p = \frac{U}{R_a + R_{pred}} \quad (1.15)$$

Povećanjem predotpora smanjuje se struja kod pokretanja. Obično su predotpори izvedeni s više odcjepa pa se cijeli predotpor uključuje u trenutku priključka na mrežu, a pojedini se isključuju kako motor ubrzava, tj. kako mu raste protu-EMS „E“ [6].

3.4 Regulacija brzine vrtnje

Mogućnost finog podešavanja brzine vrtnje istosmjernih motora osnovna je prednost u odnosu na izmjenične motore. To je i razlog što se i danas proizvode istosmjerni strojevi usprkos problemima vezanim uz kolektor i potrebi pažljivog održavanja. Regulacija brzine vrtnje ostvaruje se reguliranjem napona napajanja i reguliranjem polja uzbudnom strujom [1].

Brzinu vrtnje istosmjernog motora reguliramo na dva načina – promjenom visine napona priključenoga na armaturu motora ili promjenom uzbudne struje koja određuje visinu toka Φ . Tu je riječ o regulaciji naponom armature i o regulaciji uzбудom (često skraćeno o regulaciji naponom i regulaciji poljem). Kod neopterećenog motora inducirani napon jednak je mrežnom naponu pa vrijedi [5]:

$$n = \frac{E}{k_E \Phi} \approx \frac{U}{k_E \Phi} \quad (1.16)$$

Ta brzina vrtnje neopterećenog motora mijenjat će se pri opterećenju onako kako to pokazuju karakteristike brzine vrtnje za određeni napon i određenu uzбудu [5].

Kada bismo promijenili napon na koji je motor, zajedno sa svojom uzбудom, priključen, promijenio bi se u istom smislu i napon U i tok ϕ , pa bi efekt takve regulacije bio vrlo slab. U regulaciji naponom armature treba se pobrinuti da se uzbudu priključi odvojeno na napon koji se ne mijenja. Pri tome će se brzina vrtnje mijenjati proporcionalno naponu kao što se može vidjeti na slici 14 [5]. U slučaju povećanja uzbudne struje, brzina bi se smanjila.

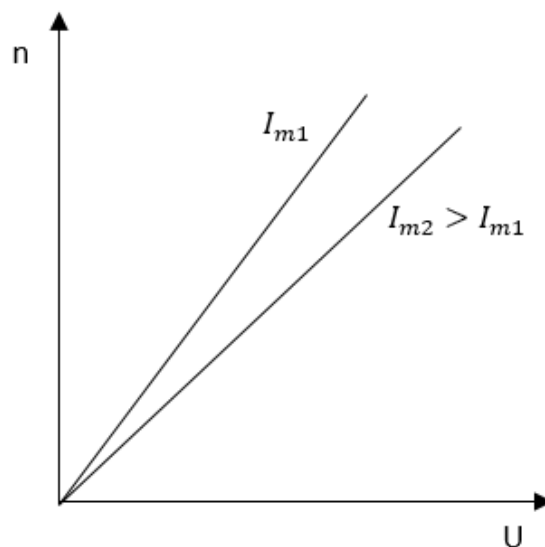

Slika 14. Regulacija brzine vrtnje istosmjernog motora promjenom napona armature uz konstantnu uzбудu [5]

Kod regulacije uzbudne struje (uz konstantni napon na stezaljkama armature), dobiva se karakteristika kao na slici 15. Povećavanje uzbudne struje povećava tok ϕ pa se brzina vrtnje smanjuje. Pri većem naponu armature U brzina vrtnje će za svaku vrijednost uzbudne struje biti veća [5].

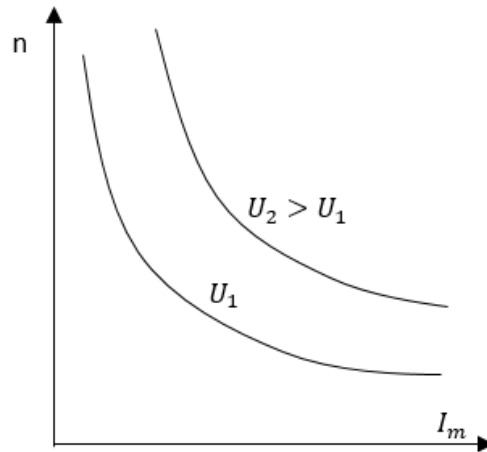

Slika 15. Regulacija brzine vrtnje istosmjernog motora uzbudnom strujom uz konstantan napon armature [5]

3.5 Gubici i korisnost istosmjernih strojeva

Mehanički gubici sastoje se od gubitaka trenja u ležajima i trenja dijelova koji se vrte, gubitaka ventilacije i gubitaka trenja četkica na kolektoru. Mehanički gubici ovise o brzini vrtnje pa kod brzohodnih strojeva mogu biti bitan dio ukupnih gubitaka [1].

Gubici u željezu sastoje se od gubitaka u zubima i u jarmu armature te površinskih gubitaka u željezu glavnih polova [1]. Gubici u zubima i jarmu rotora proporcionalni su masi željeza, kvadratu najveće indukcije u zubima, odnosno u jarmu te frekvenciji (približno s 1,3-potencijom) što vlada u rotoru. Ti gubici ovise i o kvaliteti limova rotora, u vezi sa širinom petlje histereze željeza rotora i električne vodljivosti željeza rotora [1]. Površinski gubici ovise o indukciji pulsacija nastaloj zbog razlike u magnetskom otporu raspora nad zubom i utorom armature [1].

Gubici u namotima ili strujni gubici sastoje se od osnovnih gubitaka u namotu armature, gubitaka u namotima pomoćnih polova, kompenzacijskom namotu, serijskom namotu, dodatnih gubitaka u armaturnom namotu, električnih gubitaka na kolektoru te gubitaka u uzbudnom namotu. Strujni gubici u namotima ovise o kvadratu struje pojedinog namota i o otporu odgovarajućeg namota. U armaturnom namotu postoje dodatni gubici zbog potiskivanja struje rotora. Gubici na kolektoru jednaki su umnošku armature struje i pada napona na četkicama. Pad je napona konstantan i iznosi 1 V po četkici, odnosno $\Delta U_{\xi} = 2 V$ [1].

Korisnost stroja je omjer izlazne i ulazne snage. Istosmjerni strojevi imaju optimalnu korisnost u području opterećenja od 75% do 100% [1].

4. SIMOREG DC MASTER

Pretvarači SIMOREG DC MASTER su potpuno digitalne, kompaktne jedinice za trofazno napajanje koje opskrbljuju armaturu i uzbudu istosmjernih pogona promjenjive brzine s nazivnim strujama armature između 15 A i 2200 A. Kompaktni pretvarači mogu se spojiti paralelno za napajanje strujama do 12000 A. Strujni krug uzbude može se napajati strujama do 85 A (razine struje ovise o nazivnoj struji armature) [7].



Slika 16. SIMOREG DC MASTER [8] Slika 17. Unutrašnjost SIMOREG DC MASTER-a [8]

Pretvarače serije 6RA70 SIMOREG DC MASTER karakterizira njihova kompaktna konstrukcija koja štedi prostor. Njihov kompaktni dizajn čini ih posebno lakima za servisiranje i održavanje jer su pojedinačne komponente lako dostupne. Elektronička kutija sadrži osnovni elektronički sklop kao i sve dodatne ploče [7].

Sve jedinice SIMOREG DC MASTER opremljene su PMU jednostavnom upravljačkom pločom montiranom na vratima pretvarača. Panel se sastoji od peteroznamenkastog sedam segmentnog zaslona, tri LED diode kao indikatora statusa i tri tipke za postavljanje parametara. PMU također ima konektor s X300 s USS sučeljem u skladu sa standardom RS232 ili RS485. Panel pruža sve mogućnosti za podešavanje ili prikaz izmjerenih vrijednosti potrebnih za pokretanje pretvarača [7].

Pretvarač se također može parametrirati na standardnom računalu s odgovarajućim softverom DriveMonitor na serijsko sučelje na osnovnoj jedinici. Ovo PC sučelje koristi se tijekom pokretanja, za održavanje tijekom isključivanja i za dijagnozu tijekom rada [7].



Slika 18. RS232 kabel pomoću kojeg se SIMOREG spaja s računalom

Na pretvaračima s područjem rada u jednom kvadrantu, armatura se napaja preko potpuno kontroliranog trofaznog mosta, a na uređajima s mogućnošću rada u četiri kvadranta, preko dva potpuno kontrolirana trofazna mosta u inverzno-paralelnom spoju bez strujnog kruga. Uzbuda se napaja preko jednofaznog 2-impulsnog mosnog spoja s polureguliranim parom grana [7].

Frekvencije napona armature i uzbude mogu biti različite (u rasponu od 45 do 65 Hz). Rad u proširenom frekvencijskom rasponu između 23 Hz i 110 Hz dostupan je na zahtjev. Redosljed faza napajanja kruga armature je beznačajan [7].

Za pretvarače s nazivnom istosmjernom strujom od 15 A do 850 A (1200 A pri naponu napajanja 400 V), energetske dio za armaturu i uzbudu je izgrađen od izoliranih tiristorskih modula. Hladnjak je tako električki izoliran. Na uređajima s većom nazivnom istosmjernom strujom, energetske dio za armaturni krug je izgrađen od disk tiristora i hladnjaka (tiristorskih sklopova) na naponskom potencijalu. Kućište i poklopci terminala na priključcima za napajanje pružaju zaštitu od slučajnog kontakta operatera koji rade u blizini. Svi priključni terminali dostupni su s prednje strane [7].

Sustav hlađenja energetskog dijela nadzire se pomoću temperaturnih senzora [7].

4.1 Brojčani kod SIMOREG DC MASTER-a

SIMOREG pretvarač korišten u ovom radu je 6RA7013-6DV62-0. Taj kod govori o nekim specifikacijama uređaja ali za sve detalje potrebno je proučiti u tablici u priručniku koji se dobije s kupnjom uređaja [7]:

- 6RA – ovaj dio koda predstavlja šifrirana slova definirana prema općim smjernicama MLFB-a i univerzalna su za sve uređaje.
- 70 – sljedeća dva znaka govore o kojem se modulu pretvarača radi, broj 70 znači da je to SIMOREG DC MASTER dok npr. brojevi 23 i 24 predstavljaju starije generacije.
- 13 – sljedeća dva znaka govore o nazivnoj istosmjernog struji i hlađenju, brojevi idu od 00 do 96.
- 6 – ovaj znak govori o konstrukciji tiristora i sklopu osigurača, znak 6 znači da se koriste tiristorski moduli.
- D – ovaj znak predstavlja nazivni napon napajanja, D se koristi za 400 V
- V – ovaj znak govori o priključku pretvarača, V: (B6) A (B6) C (4Q)
- 6 – ovaj znak govori o kontroli zatvorene petlje, 6: 4Q digitalna
- 2 – ovaj znak govori je li uzbuda kontrolirana ili nekontrolirana, 2 znači da je kontrolirana
- 0 – ovaj znak predstavlja inovaciju i slično kao 6RA univerzalan je za sve uređaje [6].

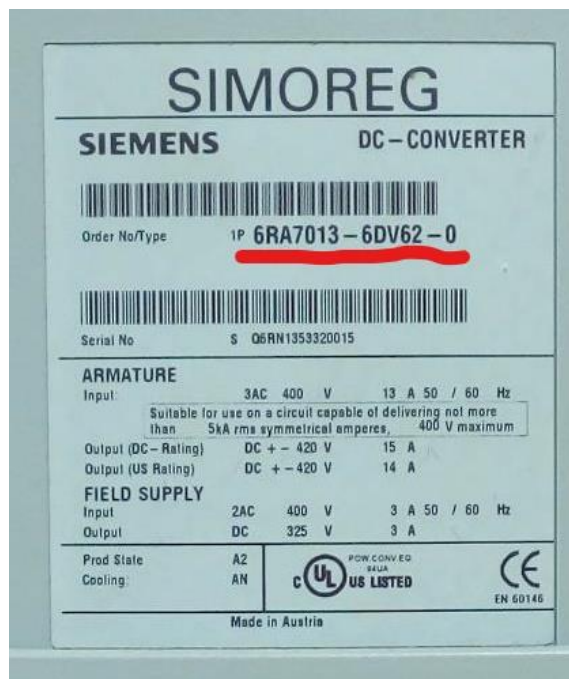

Slika 19. Pločica SIMOREG uređaja korištenog u laboratoriju

4.2 Parametri 6RA7013-6DV62-0

Brojčani kod	6RA7013-6DV62-0	
Nazivni napon napajanja armature	V	3AC 400 (+15% / -20%)
Nazivna ulazna struja armature	A	13
Nazivni napon napajanja elektronike	V	2AC 380 (-25%) do 460 (+15%); $I_n = 1$ A ili 1AC 190 (-25%) do 230 (+15%); $I_n = 2$ A (-35% za 1 min)
Nazivni napon napajanja uzbude	V	2AC 400 (+15% / -20%)
Nazivna frekvencija	Hz	45 do 65
Nazivni istosmjerni napon	V	420
Nazivna istosmjerna struja	A	15
Mogućnost preopterećenja		Max. 180% nazivne istosmjerne struje
Nazivna snaga	kW	6,3
Približni gubitak snage pri nazivnoj istosmjernoj struji	W	117
Nazivno istosmjerno naponsko polje	V	Max. 325
Nazivno istosmjerno strujno polje	A	3
Radna temperatura okoline	°C	0 do 45
Temperatura skladištenja i transporta	°C	-25 do +70
Visina instalacije iznad razine mora	m	≤ 1000 m pri nazivnoj istosmjernoj struji
Kontrola stabilnosti		$\Delta n = 0.006\%$ nazivne brzine motora, važeće za rad pulsnog enkodera i digitalnu zadanu vrijednost $\Delta n = 0.1\%$ nazivne brzine motora, važeće za analogni tahometar ili analognu zadanu vrijednost
Klasa zaštite okoliša DIN IEC 721-3-3		3K3
Stupanj zaštite DIN 40050 IEC 144		IP00
Dimenzije (H x W x D)	mm	385 x 265 x 239
Približna težina	kg	11

Tablica 2. Detaljni parametri SIMOREG DC MASTER-a korištenog u laboratoriju [7]

4.3 Upravljačka ploča operatera

Slika 20 predstavlja upravljačku ploču koja se nalazi s prednje strane SIMOREG uređaja.

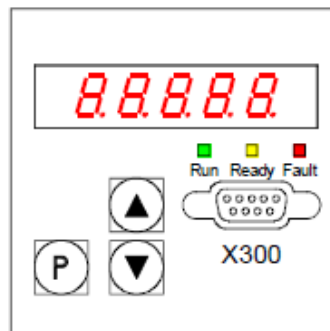

Slika 20. Upravljačka ploča operatera [7]

Osnovni pretvarač standardno je opremljen jednostavnom upravljačkom pločom (PMU – Parameterization Unit). Upravljačka ploča ugrađena je na vratima pretvarača i sastoji se od 5-znamenkastog, 7-segmentnog zaslona s tri LED-a za prikaz statusa i tri tipke za parametrisanje:

- tipka P
 - Prebacuje između broja parametra (način parametra), vrijednosti parametra (način vrijednosti) i broj indeksa (način indeksa) na indeksiranim parametrima.
 - Potvrđuje aktivne poruke o greškama.
 - Tipke P i Gore za prebacivanje poruke o pogrešci i alarma u pozadinu
 - Tipke P i Dolje za prebacivanje poruke greške i alarma iz pozadine natrag u prikaz u prvom planu na PMU-u
- tipka GORE (▲)
 - Odabire veći broj parametra u načinu rada s parametrima. Kada je najveći broj prikazan, tipka se može ponovno pritisnuti za povratak na drugi kraj raspona brojeva (tj. najveći broj je stoga susjedan najmanjem broju).
 - Povećava odabranu i prikazanu vrijednost parametra u načinu vrijednosti.
 - Povećava indeks u indeksnom načinu.
 - Ubrzava proces podešavanja aktiviran tipkom Dolje (ako su u isto vrijeme obje tipke pritisnute).
- Tipka DOLJE (▼)
 - Odabire niži broj parametra u načinu rada s parametrima. Kada je najmanji broj prikazan, tipka se može ponovno pritisnuti za povratak na drugi kraj raspona brojeva (tj. najmanji broj je stoga susjedan najvećem broju).
 - Smanjuje odabranu i prikazanu vrijednost parametra u modu vrijednosti.
 - Smanjuje indeks u indeksnom načinu
 - Ubrzava proces podešavanja aktiviran tipkom Gore (ako su obje tipke pritisnute u isto vrijeme) [7].

4.4 Shema spajanja SIMOREG-a i motora

Gornji dio slike 21 predstavlja spoj tiristora u anti paraleli. Jedan tiristorski most omogućava smjer struje u pozitivnom smjeru, a drugi u negativnom smjeru.

Oba mosta ne smiju biti uključena istovremeno jer to bi dovelo do kratkog spoja. Kada se struja želi reverzirati, signalna elektronika prilagođava okidni kut kašnjenja α aktivnog mosta tako da zaustavi tok struje u njemu. Nakon kratkog sigurnosnog intervala, signalna elektronika šalje okidne signale na prethodno neaktivan tiristorski most. Struja tada poteče u suprotnom smjeru, te primjerice ako bi se motor zaletio u prvom kvadrantu, onda bi nakon ovih radnji motor prešao u drugi kvadrant i počeo kočiti [8].

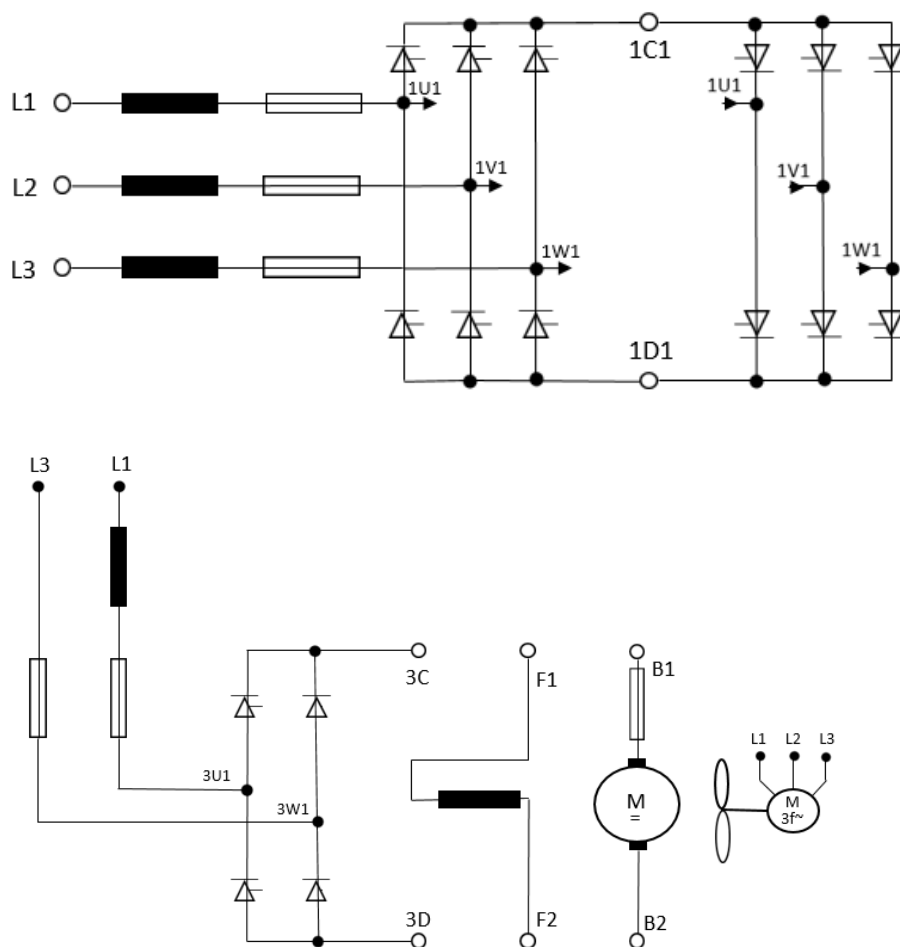

Slika 21. Shema spajanja SIMOREG-a uređaja s motorom

Donji dio slike 21 predstavlja način napajanja uzbude, a s desne strane prikazan je dodatni asinkroni motor za prisilno hlađenje.

4.5 Postavljanje parametara pomoću DriveMonitora

Motor korišten u ovom dijelu radu je proizvođača SIEMENS sljedećih nazivnih podataka:

- Nazivni napon ... 420 V
- Nazivna struja armature ... 6,10 A
- Nazivna snaga ... 1,82 kW
- Nazivna brzina vrtnje ... 1480 okr/min

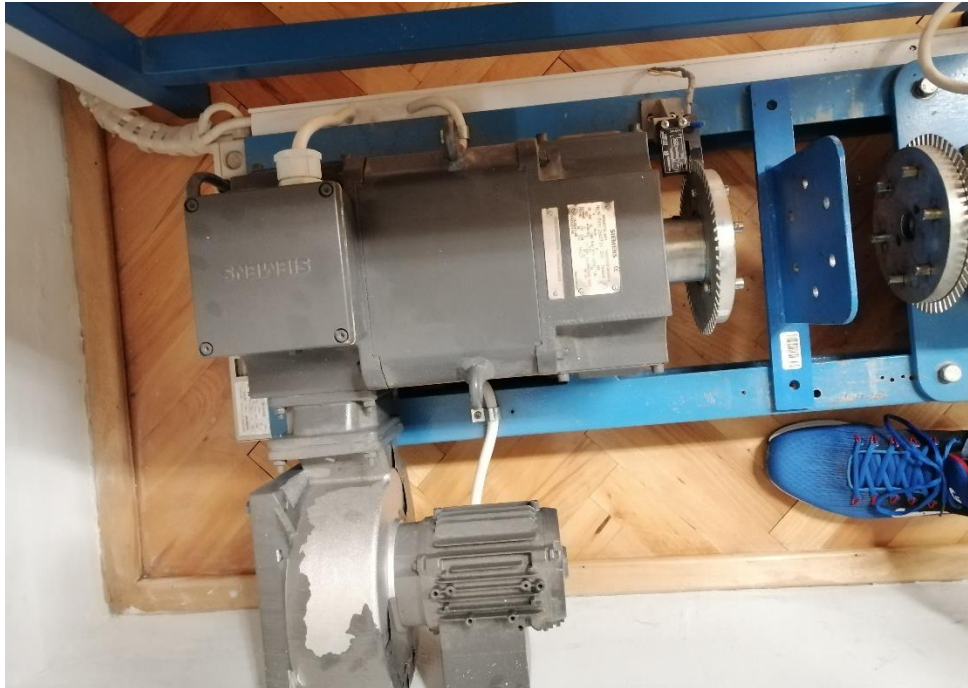

Slika 22. Prvi motor



Slika 23. Nazivna pločica prvog motora

DriveMonitor je softverski alat za pomoć pri pokretanju, parametriranju i dijagnozi SIMOREG 6RA70 putem računala. DriveMonitor se isporučuje na CD-ROM-u zajedno s priručnikom za uporabu.

Prije korištenja DriveMonitora potrebno je osigurati komunikaciju između računala i SIMOREG uređaja što se postiže pomoću RS 232 kabela. Program se pokreće klikom ikone DriveMonitor koja se nalazi na zaslonu računala.

Kao prvi korak potrebno je mišem kliknuti u gornjem lijevom kutu na tekst:

File → Set up an ONLINE connection ...

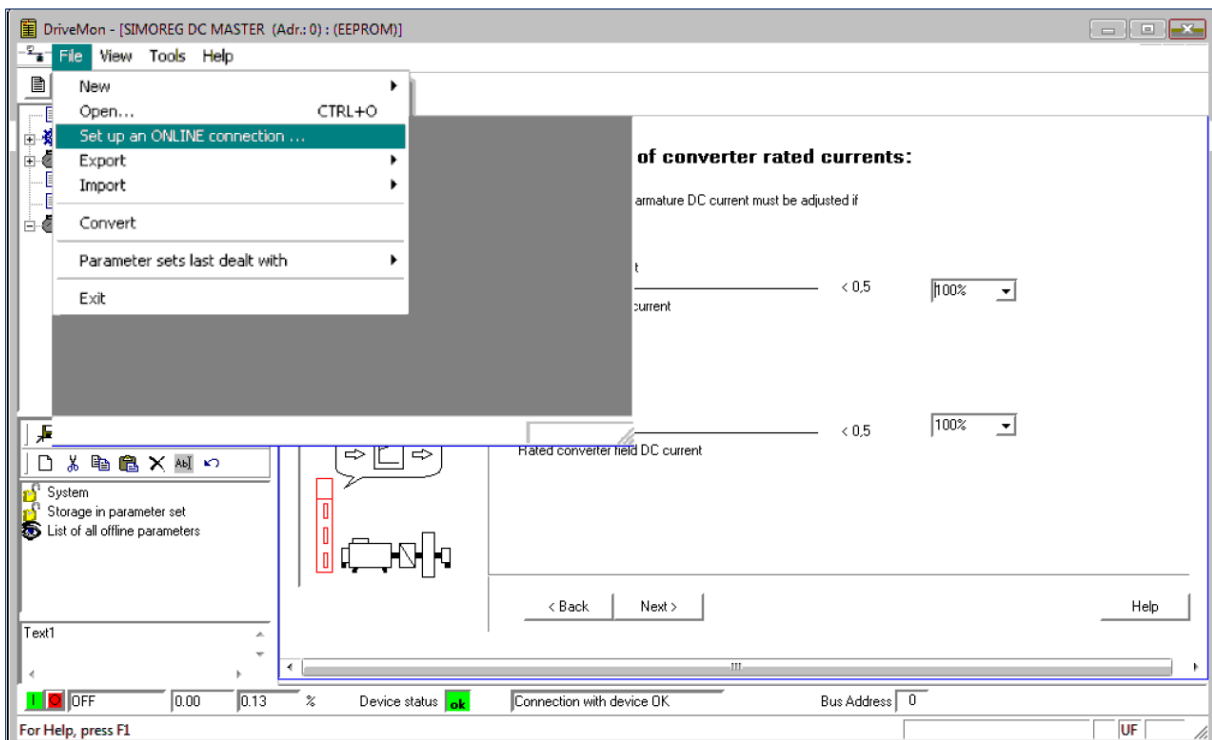

Slika 24. Postavljanje nove ONLINE veze

Pritiskom na „Set up an ONLINE connection...“ otvara se novi prozor pomoću kojeg se pokreće pretraga za adresu SIMOREG uređaja pomoću tipke START u donjem desnom kutu.



Slika 25. Pokretanje pretrage za adresu SIMOREG uređaja

Nakon pronalaska adrese uređaja i uspostavljanja komunikacije s njim, otvara se Drive Navigator kartica. Pokretanje podešavanja parametara pokreće se pritiskom na ikonu „Assisted commissioning“ (slika 26).

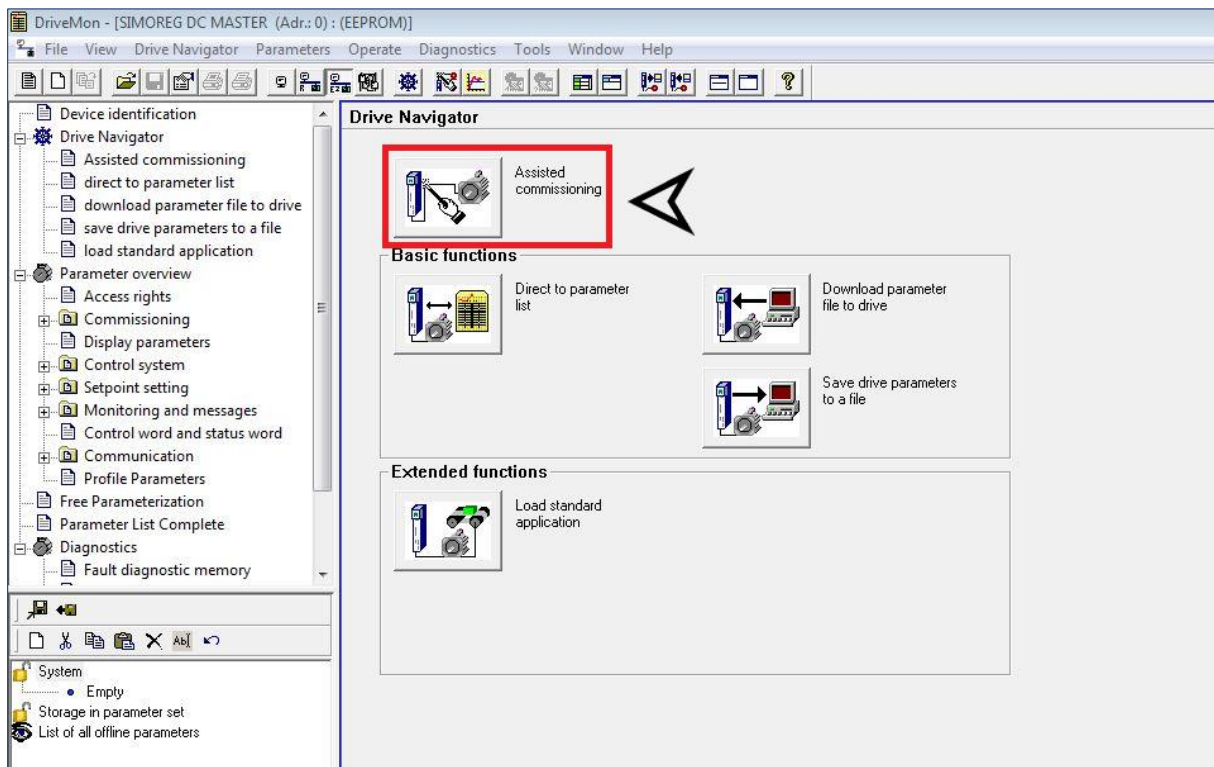

Slika 26. Odabir opcije „Assisted commissioning“

Otvora se novi prozor u kojem se može odabrati funkcijski skup podataka (FDS – Function Data Set) za koji se tada unose parametri i izvršavaju optimizacijski radovi.

Ako se ne koristi funkcija promjene skupa podataka, ostavlja se postavka na FDS1 koja je početno zadana (slika 27).

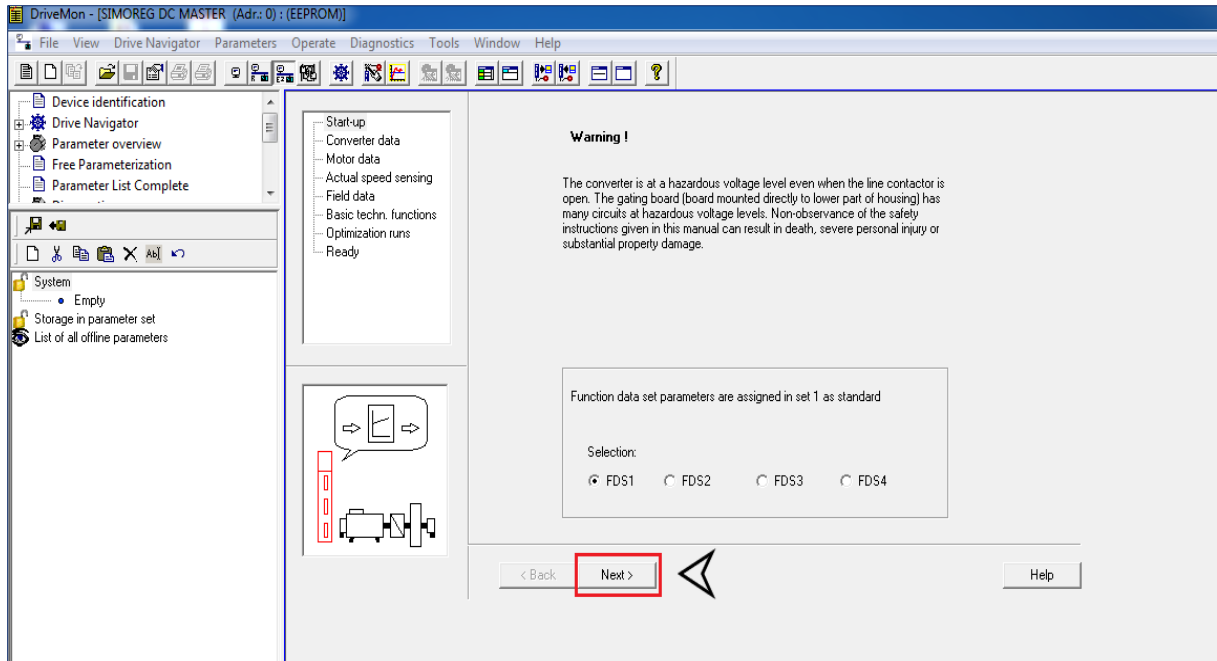

Slika 27. Odabir funkcijskog skupa podataka

U sljedećem prozoru (slika 28) se podešava armaturna i uzbudna struja SIMOREG uređaja.

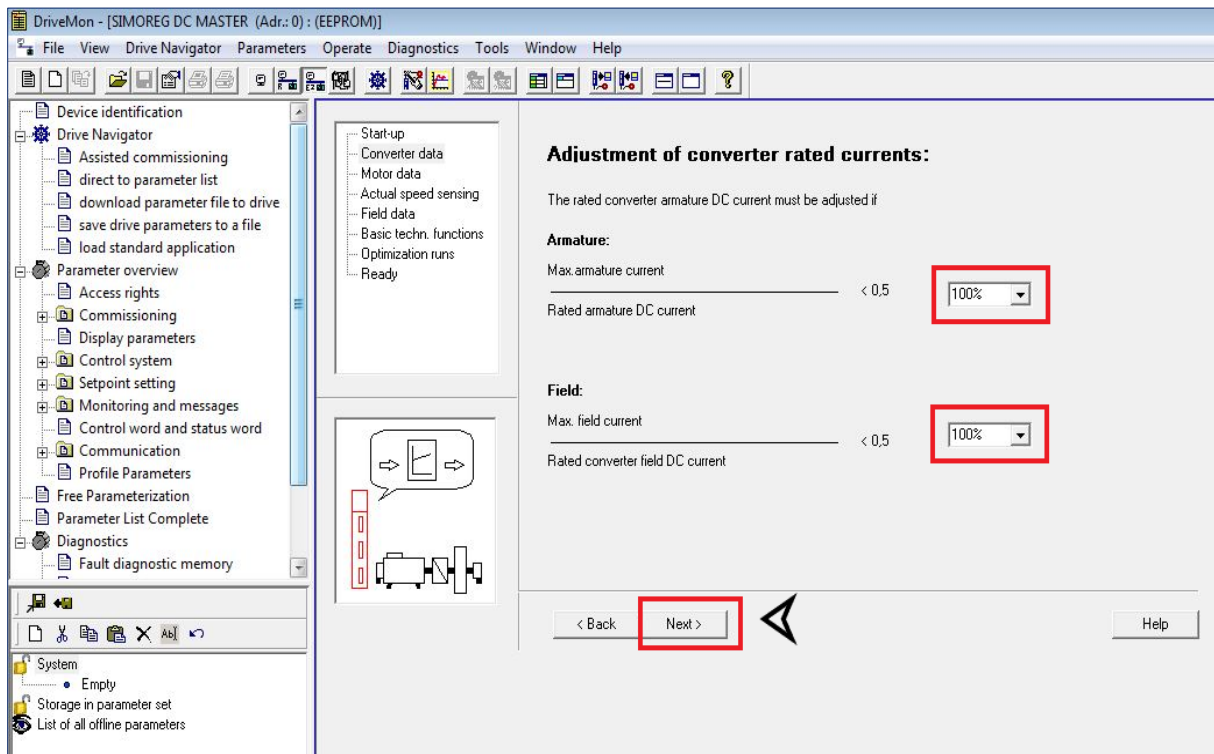

Slika 28. Podešavanje armaturne i uzbudne struje

Nazivna istosmjerna struja armature pretvarača mora se prilagoditi ako:

$$\frac{\text{maksimalna struja armature}}{\text{nazivna armaturna istosmjerna struja}} < 0,5$$

Nazivna istosmjerna struja uzbuđe pretvarača mora se prilagoditi ako:

$$\frac{\text{maksimalna struja uzbuđe}}{\text{nazivno polje pretvarača istosmjerne struje}} < 0,5$$

U sljedećem prozoru (slika 29) podešava se napon napajanja pretvarača

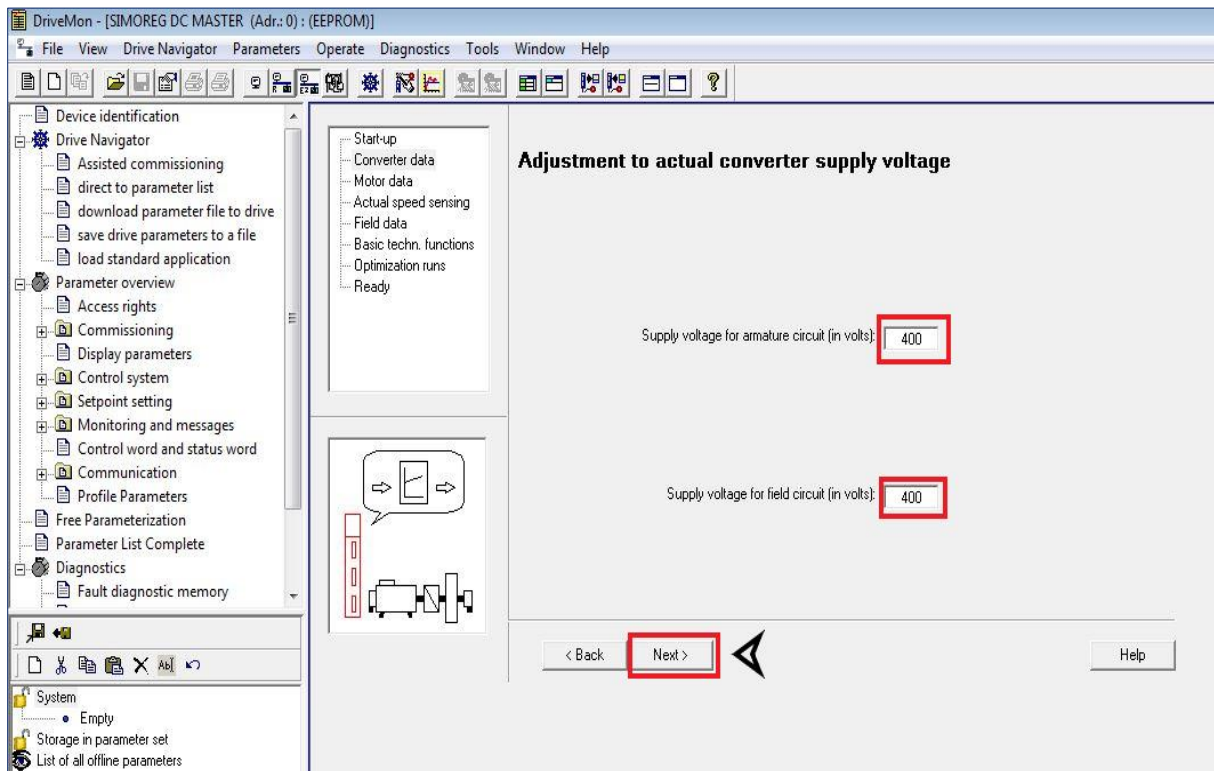

Slika 29. Podešavanje napona napajanja pretvarača

U prvom redu podešava se napon napajanja za armaturu, a u drugom redu podešava se napon napajanja za uzбудu.

U sljedećem prozoru (slika 30) se upisuju podaci istosmjernog motora

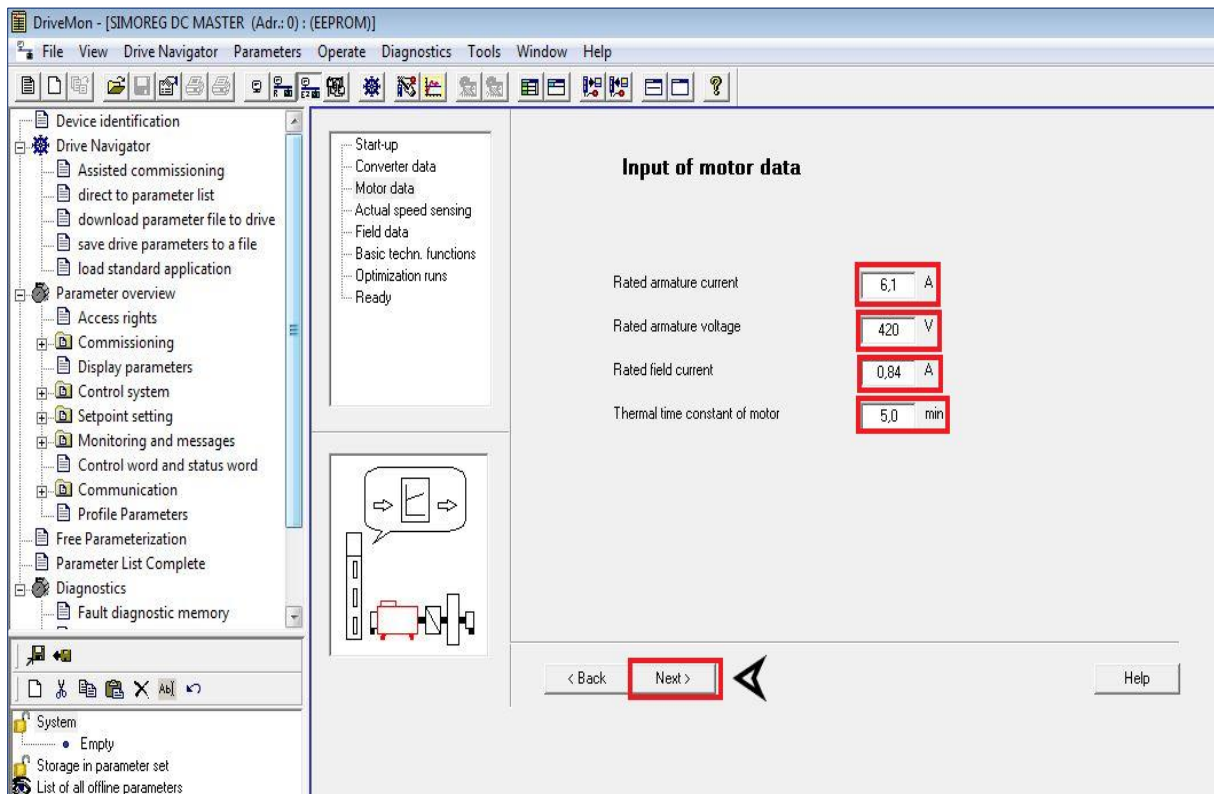

Slika 30. Upis podataka istosmjernog motora

- U prvom redu se upisuje nazivna struja armature.
- U drugom redu se upisuje nazivni napon armature.
- U trećem redu se upisuje nazivna struja uzbude.
- U četvrtom redu se upisuje toplinska vremenska konstanta motora.

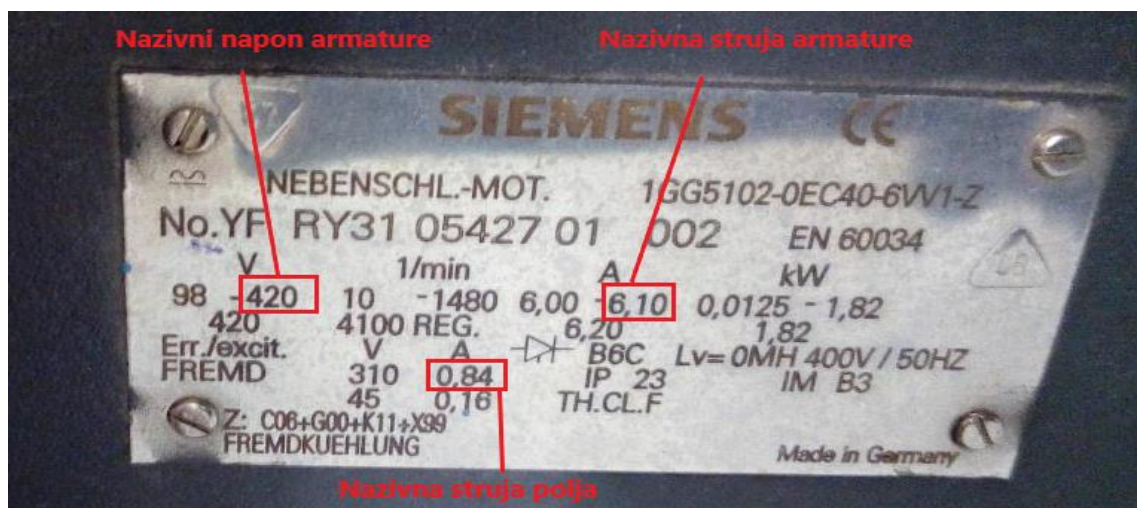

Slika 31. Natpisna pločica s koje se čitaju podaci istosmjernog motora

Nakon unosa podataka istosmjernog motora bira se željena vrsta mjerenja stvarne vrijednosti brzine. Ovisno o odabranoj vrsti prikupljanja stvarne vrijednosti, DriveMonitor tada poziva odgovarajuće obrasce za potrebne ulazne podatke.

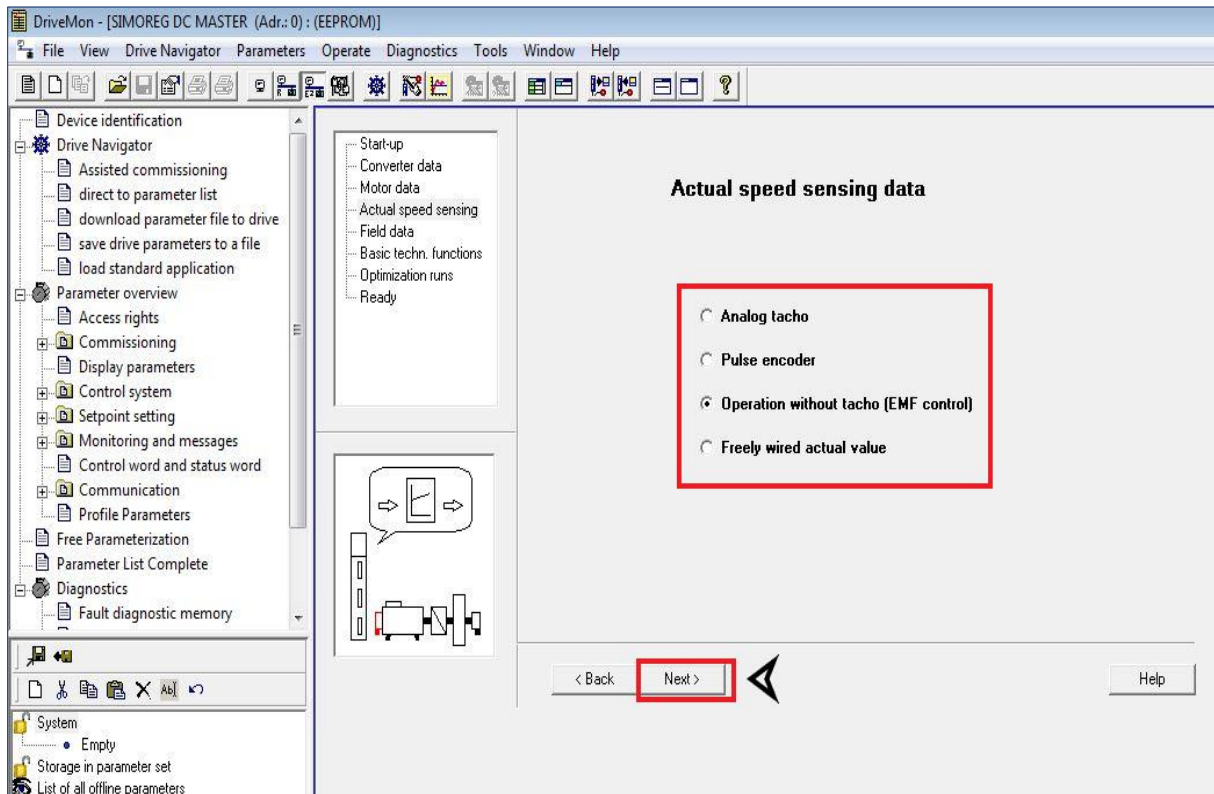

Slika 32. Biranje načina mjerenja stvarne vrijednosti brzine

Ponudene opcije su:

- analogni tahometar
- pulsni enkoder
- rad bez tahometra (kontrola EMF)
- slobodno spojena stvarna vrijednost.

U ovom slučaju bira se opcija rada bez tahometra.

Nakon pritiska na „Next“ otvara se 1 od 4 moguća prozora ovisno o opciji koja je izabrana na prošlom prozoru. Budući da se odabrala opcija rada bez tahometra, sad se konfigurira pri kojem će se naponu istosmjerni motor vrtjeti maksimalnom brzinom.

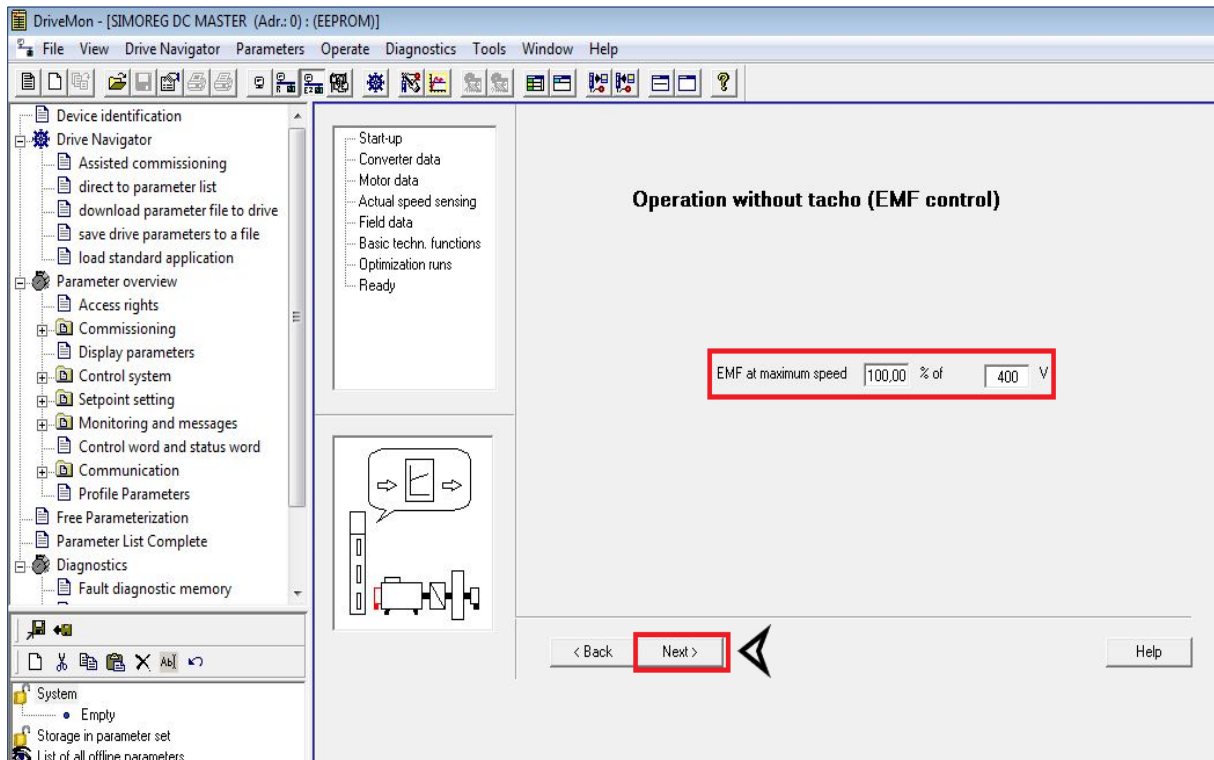

Slika 33. Konfiguracije napona potrebnog za maksimalnu brzinu

Bitno je zapaziti da je napon ovdje korišten nazivni napon pretvarača (400V) a ne nazivni napon istosmjernog motora (420V).

U sljedećem prozoru (slika 34) biraju se opcije o kontroli uzbude, slabljenju uzbude te napon napajanja uzbude.

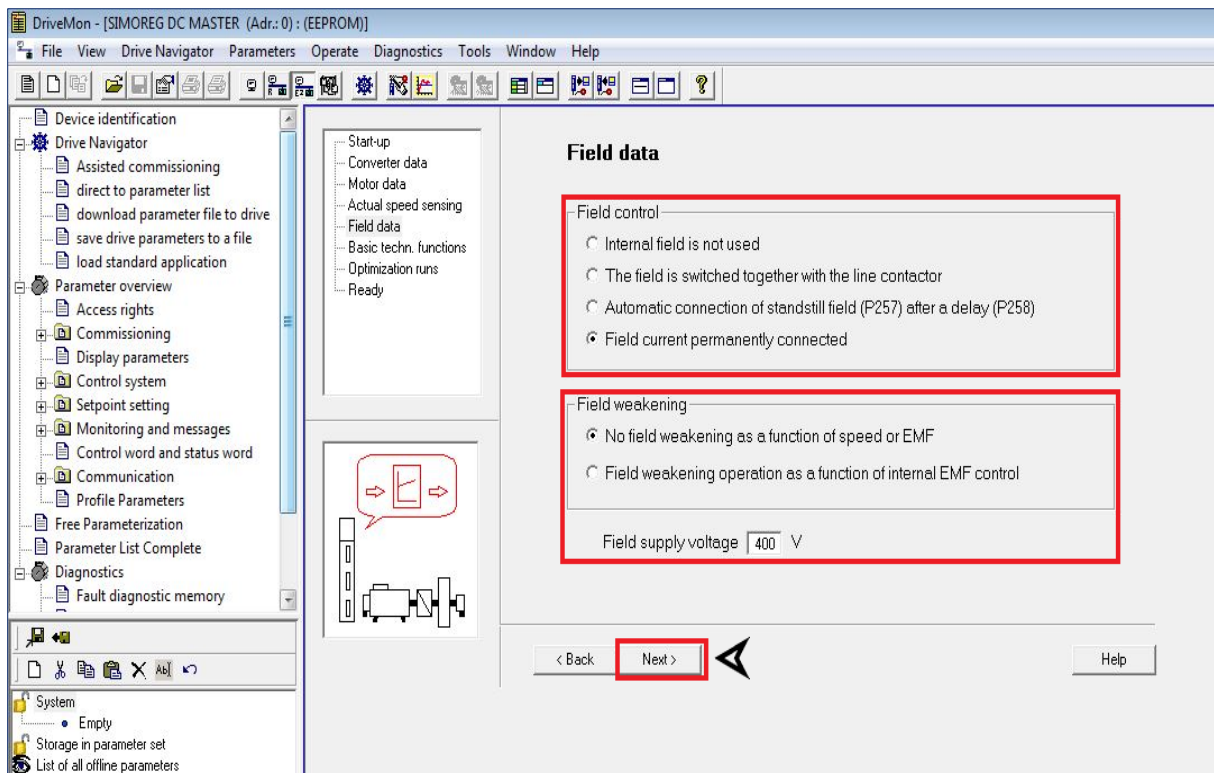

Slika 34. Konfiguracija kontrole uzbude, slabljenja uzbude i napon napajanja uzbude

Opcije za kontrolu uzbude:

- Interna uzbuda se ne koristi.
- Uzbuda se uključuje zajedno s linijskim kontaktorom (impulsi uzbude su omogućeni/onemogućeni kada se linijski kontaktor zatvori/otvori).
- Automatsko povezivanje uzbude mirovanja nakon odgode.
- Struja uzbude je trajno spojena.

Opcije za slabljenje uzbude:

- Nema slabljenja uzbude kao funkcije brzine ili EMF-a.
- Rad slabljenja uzbude kao funkcija interne EMF kontrole.

Odabrane opcije su da je struja uzbude trajno spojena i da nema slabljenja uzbude kao funkcije brzine ili EMF-a. Napon napajanja uzbude je 400V.

Nakon konfiguracije uzbude vrši se izbor osnovnih tehnoloških funkcija, konkretno ograničenja struje, ograničenja momenta i generator rampe.

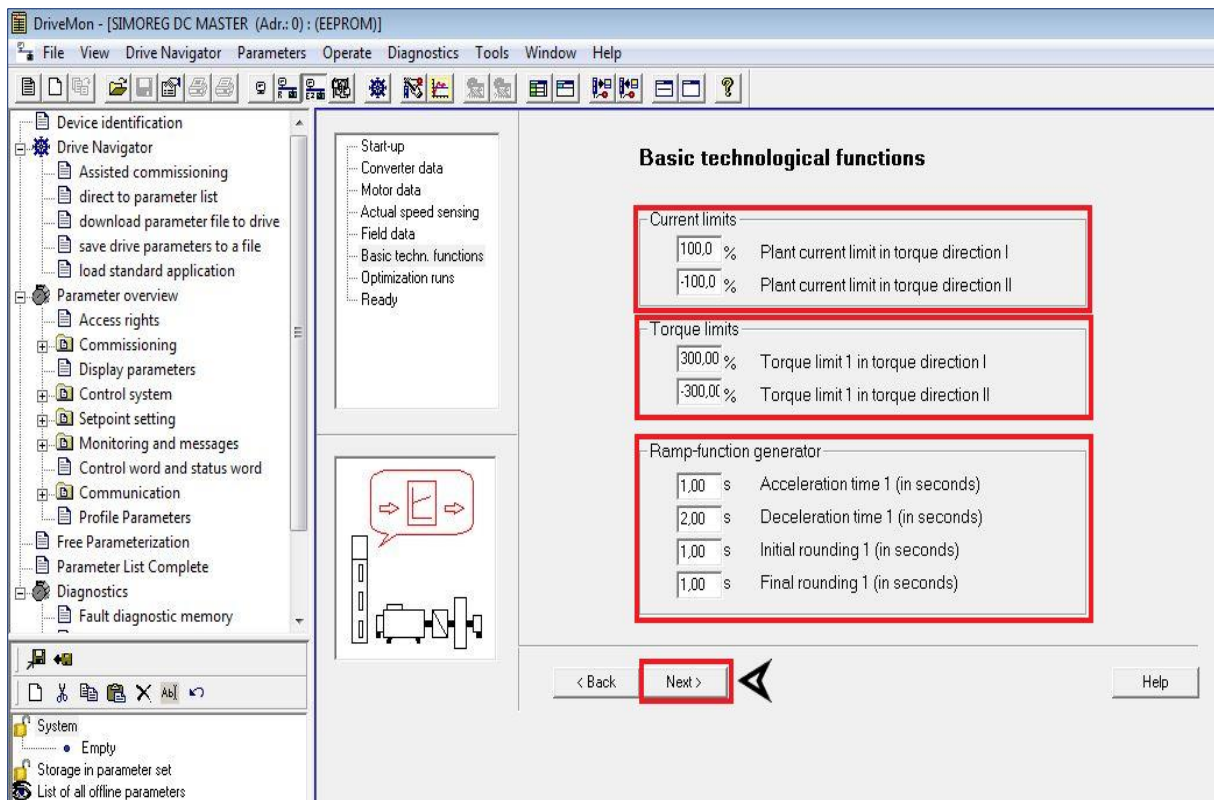

Slika 35. Odabir osnovnih tehnoloških funkcija

Prve dvije opcije se odnose na ograničenja struje:

- Ograničenje struje postrojenja u smjeru momenta I (Odabir 100%)
- Ograničenje struje postrojenja u smjeru momenta II (Odabir -100%)

Sljedeće dvije opcije se odnose na ograničenja momenta:

- Ograničenje momenta 1 u smjeru momenta I (Odabir 300%)
- Ograničenje momenta 1 u smjeru momenta II (Odabir -300%)

Posljednje četiri opcije se odnose na generator rampe:

- Vrijeme ubrzanja 1 (1 sekunda)
- Vrijeme usporavanja 1 (2 sekunde)
- Početno zaokruživanje 1 (1 sekunda)
- Konačno zaokruživanje 1 (1 sekunda)

U sljedećem i posljednjem konfiguracijskom prozoru se vrši izvođenje optimizacijskih radnji.

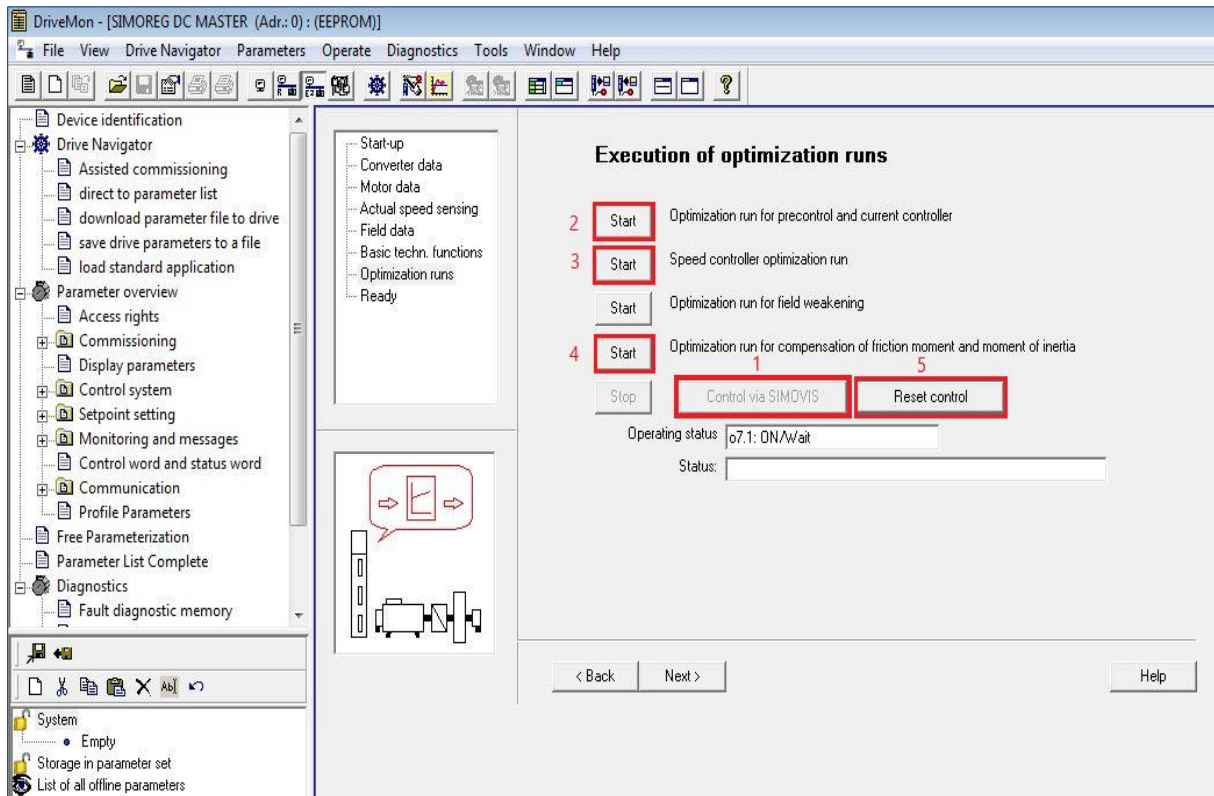

Slika 36. Izvođenje optimizacijskih radnji

Početak optimizacije započinje pritiskom na „Control via SIMOVIS“. Tijekom optimizacije motor će povremeno biti pod naponom i u nekim trenucima će se vratilo okretati. Zbog toga se traži omogućavanje ovih postupaka, na način da je potrebno uključiti digitalni ulaz 37 (Switch-on, Start ulaz) te nakon toga potvrditi obavijest na zaslonu klikom na OK.



Slika 37. Ulaz 37

Sljedeća opcija je „Optimization run for precontrol and current controller“. Ovdje se izvodi optimiziranje za predupravljanje i strujni regulator.

Nakon toga slijedi „Speed controller optimization run“. Ovdje je izvodi optimizacija rada regulatora brzine.

Budući da se ne koristi slabljenje uzbude, opcija „Optimization run for field weakening“ se preskače.

Sada se pokreće „Optimization run for compensation of friction moment and moment of inertia“. Pokretanjem ove opcije se vrši optimizacija za kompenzaciju momenta trenja i momenta tromosti.

Nakon tih optimizacija pritišće se tipka „Reset Control“ čime se dobije obavijest na zaslonu da je potrebno isključiti digitalni ulaz 37. Nakon isključenja i pritiska OK na obavijest završavamo postupak optimizacije klikom na tipku Next.

U gornjem lijevom dijelu prozora može se dobiti popis parametara elektromotornog pogona pritiskom na opciju „Parameter overview“ -> „Display parameters“.

P No.	Name	Ind	Index text	Parameter value	Dim
r001	Main setpoint			16.62	%
r002	Main act value			-0.05	%
r003	Anal sel input 1			0.06	%
r004	Anal sel input 2			0.00	%
r005	Anal sel input 3			0.00	%
r006	Anal sel outpt 1			0.00	%
r007	Anal sel outpt 2			0.00	%
r008	Anal sel outpt 3			0.00	%
r009	Anal sel outpt 4			0.00	%
r010	Binary inputs			0111000000000110	
r011	Binary outputs			0000000010000000	
r012	Motor temperatur	+ 001	Term. 22/23	0	°C
r013	Heatsink temper.			25	°C
r014	Temp. rise disp.	+ 001	Motor temp rise	0.1	%
r015	Line volts armat			406.9	V
r016	Line volts field			404.3	V
r017	Line frequency			49.99	Hz
r018	Fir. angle armat			100.84	°
r019	Act l val armat			2.4	%
r020	I setpoint armat			2.6	%
r021	M setp limited			2.6	%
r022	M setp unlimited			2.4	%
r023	n cntr SAD			0.04	%
r024	n act pulse encnd			0.00	%
r025	n-actual value			16.58	%
r026	n cntr setpoint			16.61	%
r027	RFG output			16.61	%
r028	RFG input limit.			16.76	%
r034	Fir. angle field			54.48	°
r035	If cntri act.val			100.3	%
r036	If cntri setpnt			99.9	%
r037	EMF actual value			66.4	V
r039	EMF setpoint			342.9	V
r040	Limitations disp			0000001000000000	
r041	Connec disp P042	+ 001		0.00	%
P042	Connec >r041	+ 001		K0 FixValue 0	
r043	Connec disp P044	+ 001		0.0	%
P044	Connec >r043	+ 001		K0 FixValue 0	
r045	Binec disp P046	+ 001		0	
P046	Binec >r045	+ 001		B0 Fixed Value0	
r047	Fault diagn mem	+ 001		0	

Slika 38. Izbornik za popis parametara

U ovom izborniku bitni podaci su kut paljenja tiristora (Fir. Angle armat) i napon (EMF actual value), jer s njima u kombinaciji s brzinom vrtnje (n-actual value) koja se također može dobiti ručnim mjerenjem brzine motora pomoću tahometra, mogu se nacrtati različiti grafovi ovisnosti.

4.6 Drugi motor

Drugi motor korišten u ovom radu je GS-Nebenschlussmaschine sljedećih nazivnih podataka:

- $U_a = 205 \text{ V}$
- $U_f = 205 \text{ V}$
- $I_a = 2 \text{ A}$
- $I_f = 0,33 \text{ A}$
- $P = 0,3 \text{ kW}$
- $\text{Rpm} = 2000 \text{ okr/min}$

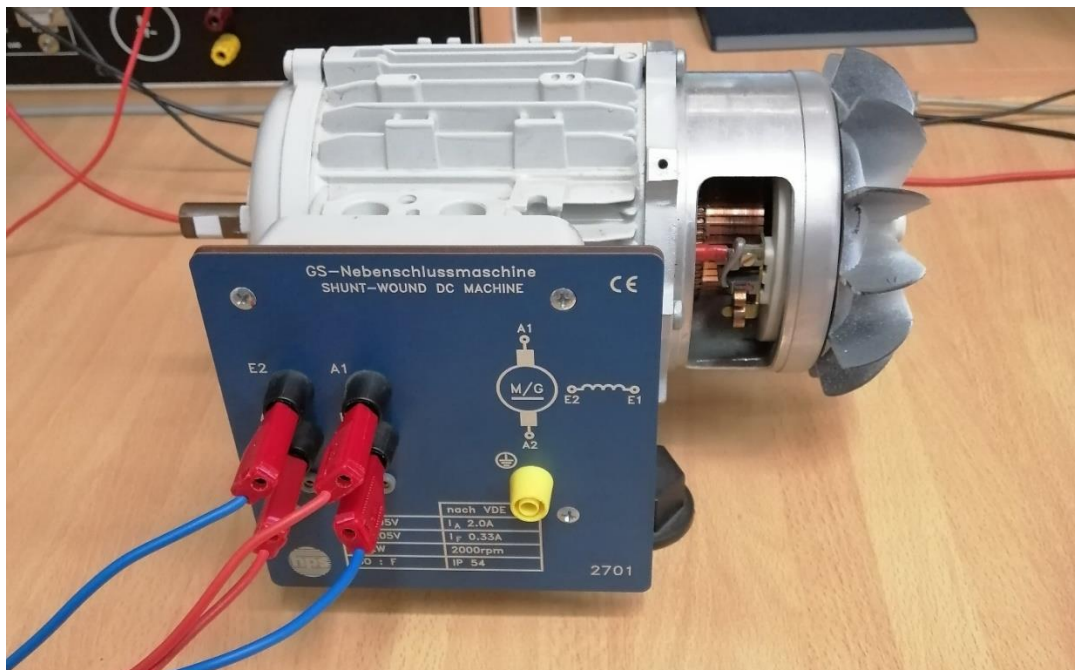

Slika 39. Motor GS-Nebenschlussmaschine 0,3 kW

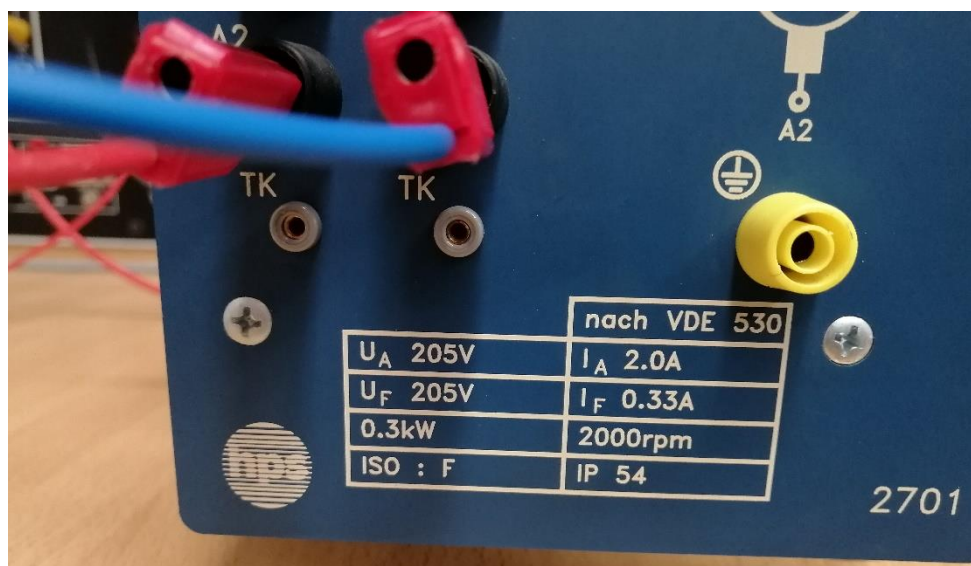

Slika 40. Nazivna pločica motora GS-Nebenschlussmaschine 0,3 kW

4.7 Upute za drugi motor

Budući da ovaj motor ima različite nazivne podatke od prošlog, u ovom dijelu parametrizacije potrebno je unijeti podatke novog motora.

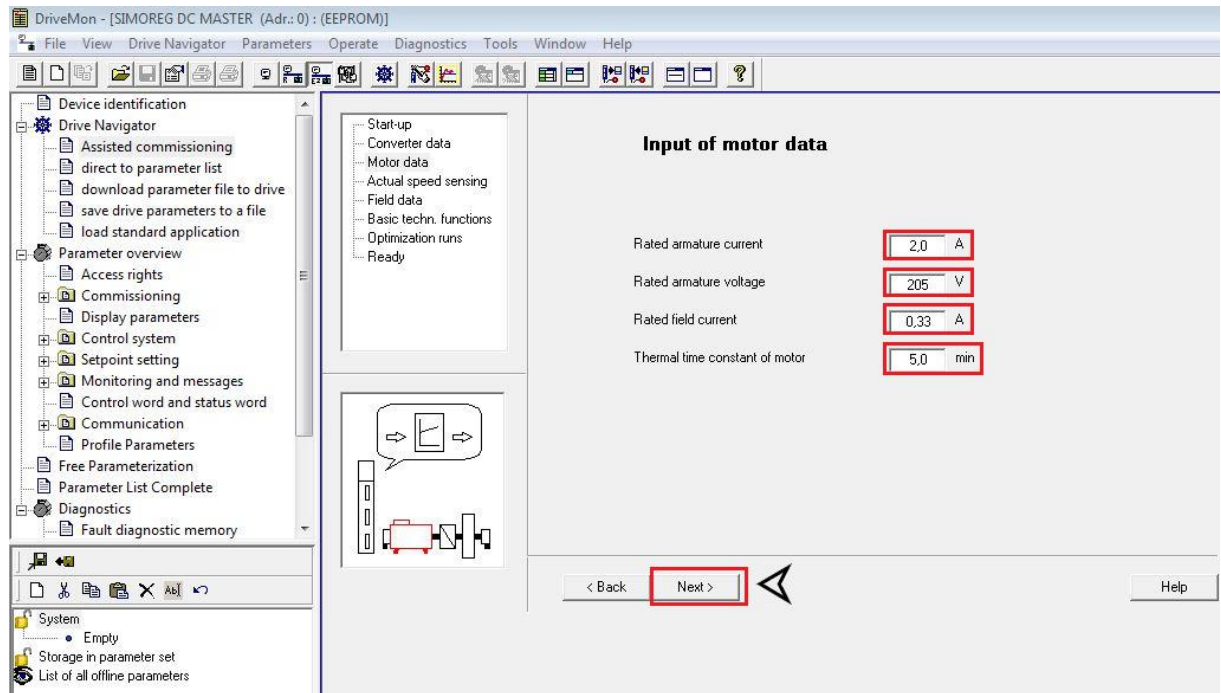

Slika 41. Upis podataka istosmjernog motora

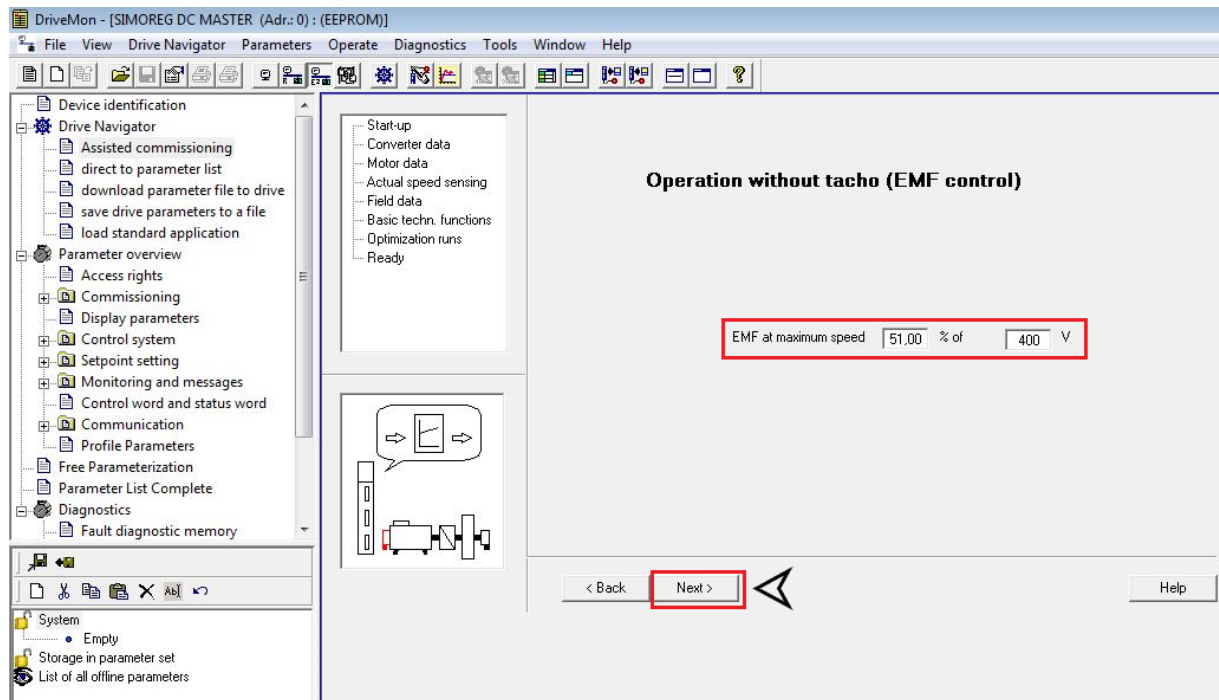

Slika 42. Konfiguracije napona potrebnog za maksimalnu brzinu

Ovaj motor ima napon od 205 V. Zbog toga je potrebno u ovom prozoru prilagoditi pri kojem postotku napona od 400 V on poprima svoju maksimalnu brzinu. U ovom slučaju je to 51% ($51\% \cdot 400 \text{ V} = 205 \text{ V}$).

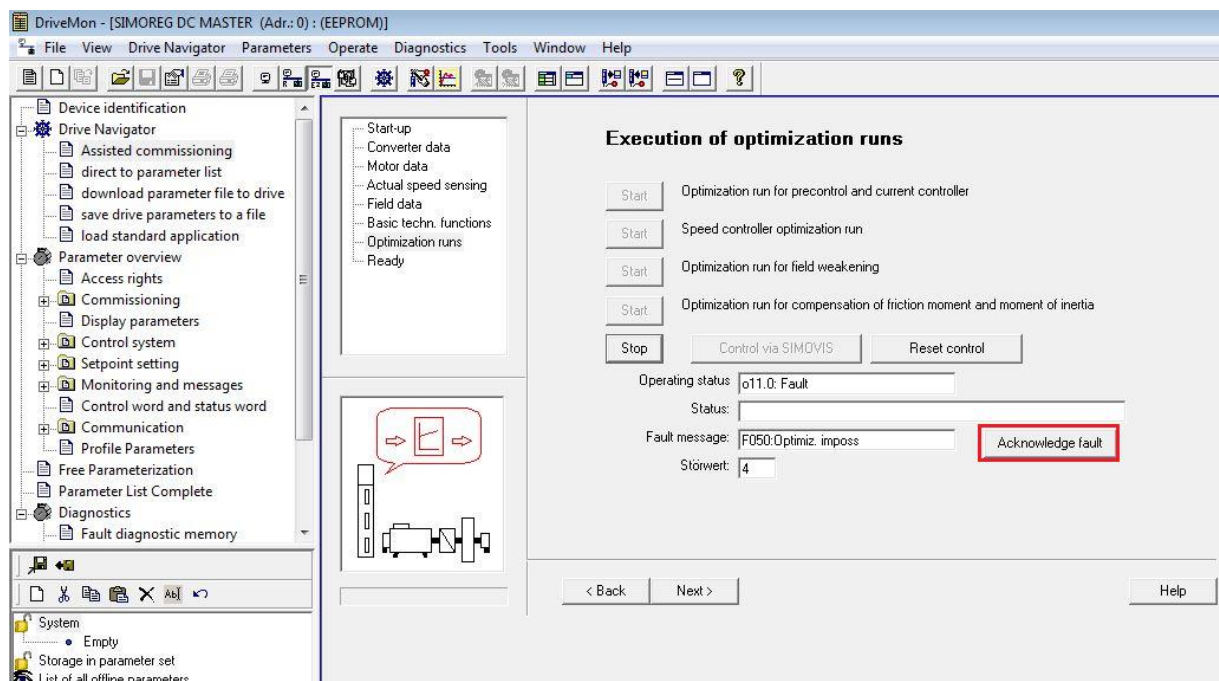

Slika 43. Greška tijekom optimizacije

Tijekom „Speed controller optimization run“ postupka, kod ovog motora se pojavi greška. Pritisak na „Acknowledge fault“ (slika 43) omogućuje nastavak normalnog postupka parametrizacije motora. Tijekom testiranja regulacije motora ne pojavljuju se greške.

Potpuna lista svih parametra motora može se dobiti u lijevom gornjem dijelu prozora pritiskom na izbornik „Parameter List Complete“.

The screenshot shows the DriveMon software interface. The main window displays a table titled "Parameter List Complete" with the following columns: P No., Name, Ind, Index text, Parameter value, and Dim. The table lists various motor parameters, including setpoints, actual values, and limits. The "Parameter List Complete" menu item in the left sidebar is highlighted with a red box.

P No.	Name	Ind	Index text	Parameter value	Dim
r001	Main setpoint			0.07	%
r002	Main act value			-0.04	%
r003	Anal sel input 1			0.04	%
r004	Anal sel input 2			0.00	%
r005	Anal sel input 3			0.00	%
r006	Anal sel output 1			0.00	%
r007	Anal sel output 2			0.00	%
r008	Anal sel output 3			0.00	%
r009	Anal sel output 4			0.00	%
r010	Binary inputs			0111000000000000	
r011	Binary outputs			0000000000000000	
r012	Motor temperatur	+ 001	Term. 22/23	0	°C
r013	Heatsink temper.			25	°C
r014	Temp. rise disp.	+ 001	Motor temp rise	0.0	%
r015	Line volts armat			402.0	V
r016	Line volts field			399.8	V
r017	Line frequency			49.94	Hz
r018	Fir. angle armat			119.39	°
r019	Act I val armat			0.0	%
r020	I setpoint armat			0.0	%
r021	I setp limited			0.0	%
r022	I setp unlimited			0.0	%
r023	n cntr SAD			0.12	%
r024	n act pulse encd			0.00	%
r025	n-actual value			-0.13	%
r026	n contr setpoint			-0.05	%
r027	RFG output			-0.08	%
r028	RFG input limit.			0.00	%
r029	RFG input unlim.			0.12	%
r034	Fir. angle field			24.34	°
r035	If cntrl act.val			100.0	%
r036	If contrl setpnt			99.9	%
r037	EMF actual value			-0.6	V
r038	Va act value			-1.1	V
r039	EMF setpoint			342.1	V
r040	Limitations disp			0000001000000000	
r041	Connec disp P042	+ 001		0.00	%
P042	Connec >r041	+ 001		K0 FixValue 0	
r043	Connec disp P044	+ 001		0.0	%
P044	Connec >r043	+ 001		K0 FixValue 0	
r045	Binec disp P046	+ 001		0	
P046	Binec >r045	+ 001		B0 Fixed Value0	
r047	Fault diagn mem	+ 001		0	
r048	Hours run			31	h
r049	Fault time	+ 001		0	h
P050	Language			0 German	
P051	Key parameter			40	
P052	Complexity			3	
P053	CtrlWordPermMem	+ 001	ParamChanges	1 Admissible	
P054	OP backgr light			0 ON continuous	
P055	FDS coop funct			0x12	

Slika 44. Potpuna lista svih parametra

5. Rezultati mjerenja

Kod ovih mjerenja glavnu važnost imaju tri parametra: napon, kut paljenja tiristora te brzina vrtnje motora.

Vrijednost napona se dobiva pomoću DriveMonitor programa unutar izbornika „Parameter List Complete“ (Poglavlje 4.7, slika 44.) ili izbornika „Display Parameters“ (Poglavlje 4.5, slika 38.). Neovisno o kojem izborniku se radi, vrijednost napona se nalazi u 37. redu (r037 u programu) pod nazivom „EMF actual value“.

Kut paljenja tiristora dobiva se na isti način kao vrijednost napona, tj. pomoću jednog od spomenutih izbornika. Razlika ovdje je da se kut paljenja tiristora nalazi u 18. redu (r018 u programu) pod nazivom „Fir. angle armat“.

Brzina vrtnje motora se može dobiti na dva načina. Jedan od načina je pomoću spomenutih izbornika u programu. Pročitati se može u redu 25. (r025 u programu) pod nazivom „n-actual value“ kao % maksimalne brzine motora. Drugi način, i onaj korišten u radu, je pomoću tahometra (Poglavlje 8.3, slika 51.). Laserom se posvijetli rotirajući dio motora i drži tako par sekundi. Nakon toga brzina se može pročitati na zaslonu tahometra.

Nakon vršenja mjerenja navedenih parametra za više različitih vrijednosti moguće je nacrtati tri karakteristike:

- ovisnost brzine vrtnje o naponu
- ovisnost brzine vrtnje o kutu paljenja tiristora
- ovisnost brzine vrtnje o momentu

Navedene karakteristike su prikazane u narednim poglavljima 5.1 i 5.2.

5.1 Prvi motor

	Napon(U) V	Kut paljenja(α) °	Brzina vrtnje(n) okr/min
1.	52,2	102,87	184,29
2.	106,5	97,87	461,5
3.	153,1	91,14	669,89
4.	201,5	86,94	889,69
5.	224,3	85,94	989,56
6.	260,6	81,41	1140,6
7.	276,2	79,43	1216,4
8.	278,3	78,64	1229,3
9.	289,5	78,22	1277,8
10.	300,5	77,29	1323,1
11.	309,2	75,93	1360,6
12.	316,0	74,20	1392,3
13.	322,3	72,78	1423,2
14.	340,2	71,20	1496,5
15.	350,8	69,43	1546,7
16.	360,4	68,21	1592,7
17.	374,0	66,13	1650,7
18.	382,4	64,50	1692,3
19.	400	61,97	1765,7

Tablica 3. Rezultati mjerenja provedenih u laboratoriju

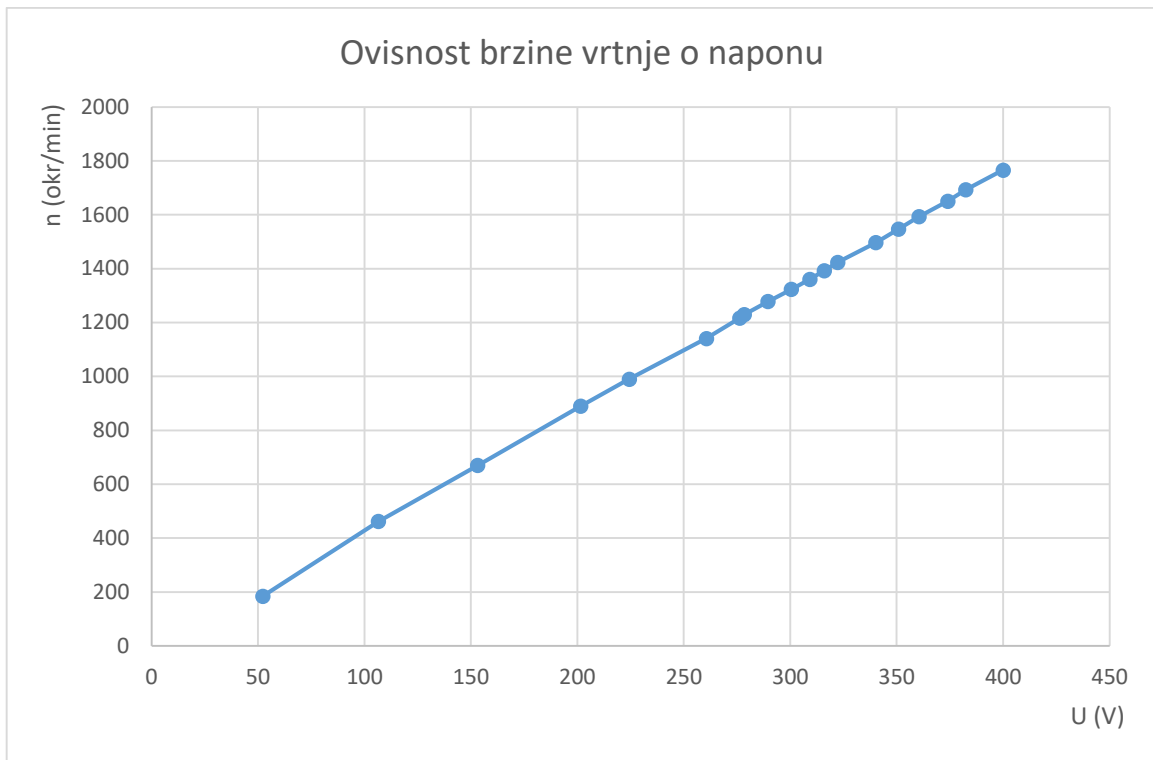

Graf 1. Ovisnost brzine vrtnje (os y) o naponu (os x)

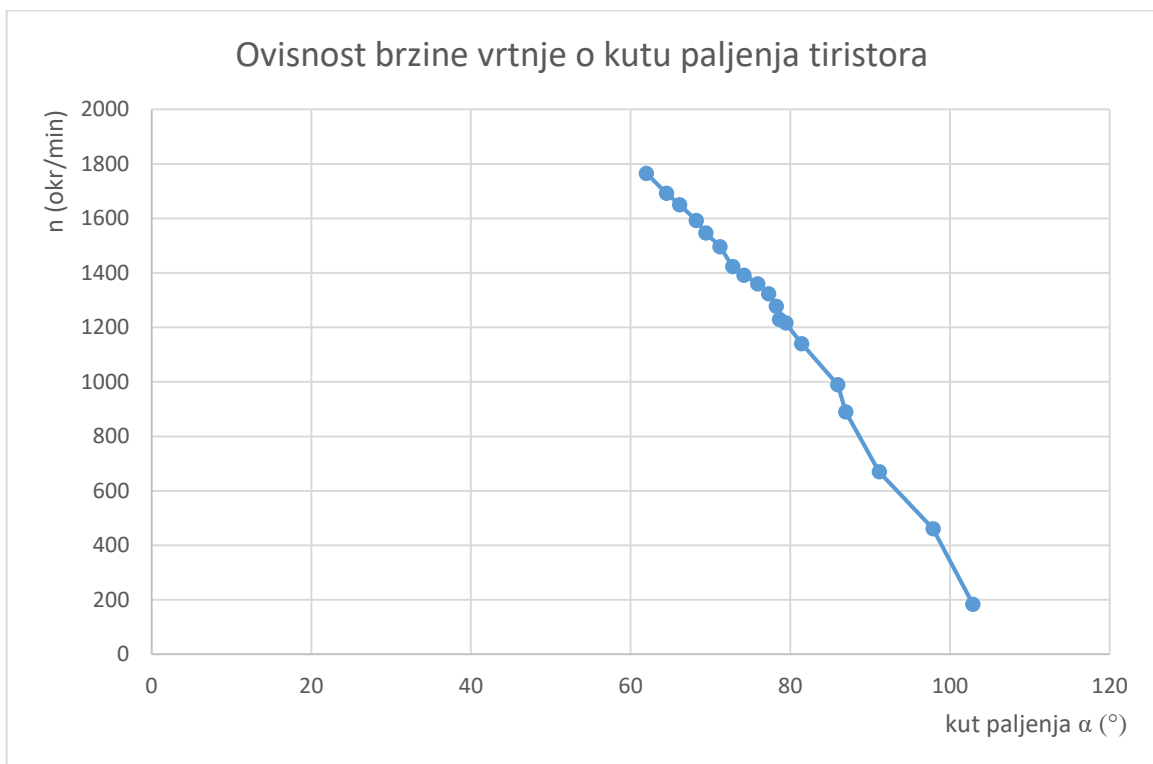

Graf 2. Ovisnost brzine vrtnje (os y) o kutu paljenja tiristora (os x)

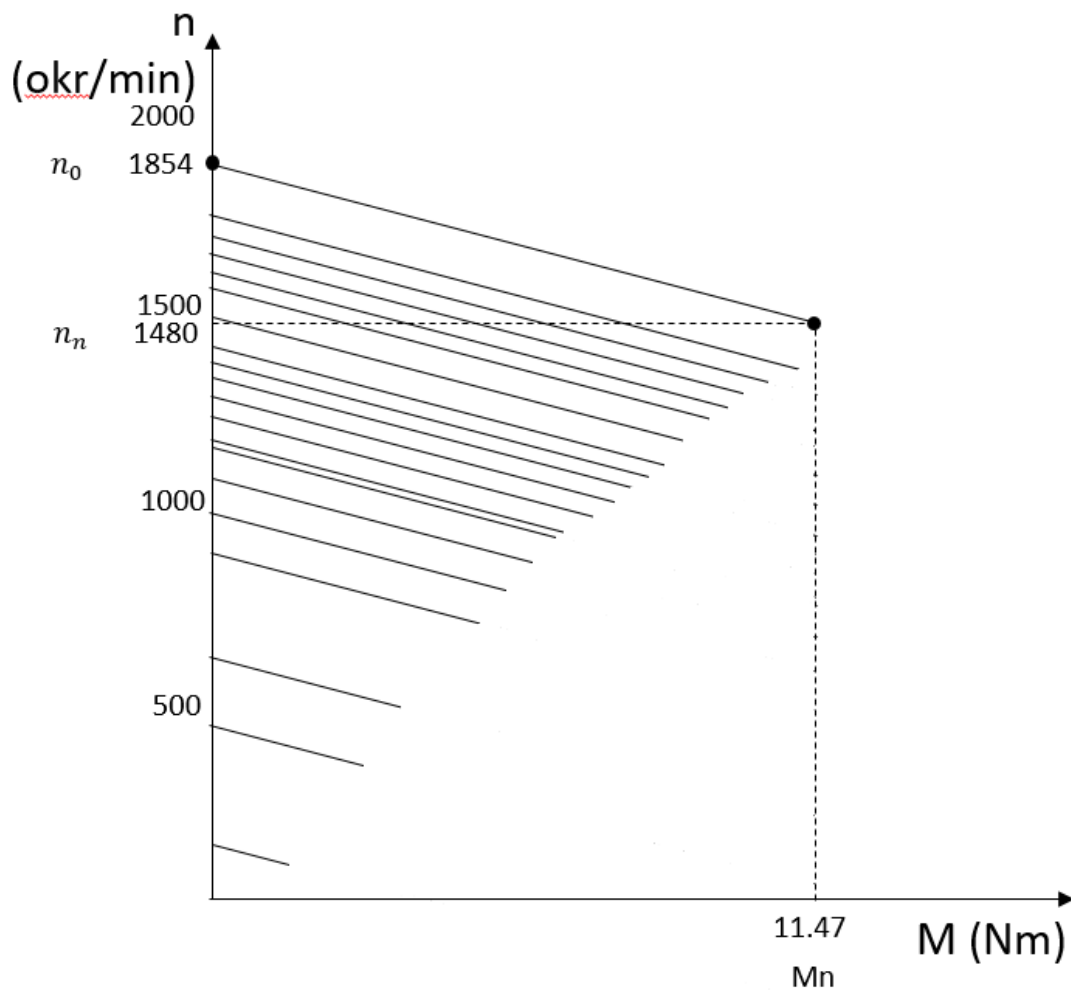

Graf 3. Ovisnost brzine o momentu za prvi motor

Linije koje pokazuju ovisnost brzine o moment (graf 3) su paralelne tj. počinju na različitim mjestima ovisno o brzini praznog hoda ali padaju identično pod istim kutom.

Način na koji se dolazi do crta ova karakteristike je tako da se spoje nazivna brzina vrtnje (n_n) i nazivni moment (M_n). Spoj tih vrijednosti predstavlja prvu točku. Druga točka se nalazi na y-osi kod vrijednosti brzine vrtnje u praznom hodu (n_0). Spojem tih dviju točaka dobije se linija koja prikazuje navedenu ovisnost pri nazivnom naponu armature, a linije koje prikazuju istu ovisnost pri nekom drugom naponu armature su paralelne s počecima u izmjerenim brzinama praznog hoda.

5.2 Drugi motor

	Napon(U) V	Kut paljenja(α) °	Brzina vrtnje(n) okr/min
1.	34,3	108,22	338,2
2.	71,0	102,96	700,9
3.	102,3	98,43	1026,2
4.	137,1	93,91	1384,8
5.	139,5	93,74	1403,3
6.	143,3	92,75	1448,4
7.	148,4	92,40	1496,7
8.	157,2	91,37	1592,4
9.	165,0	90,23	1670,5
10.	202,1	85,92	2065,9

Tablica 4. Rezultati mjerenja za drugi motor

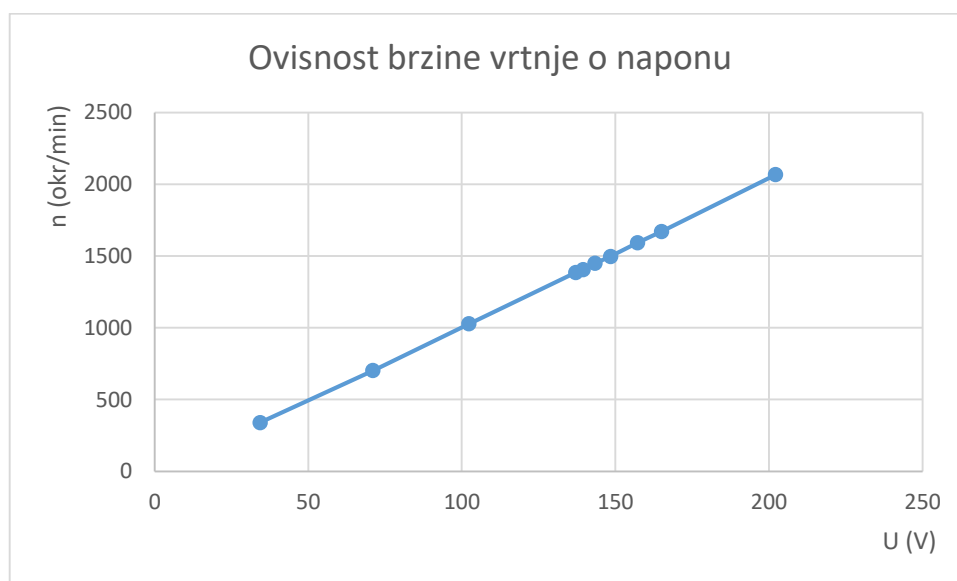

Graf 4. Ovisnost brzine vrtnje (os y) o naponu (os x) za drugi motor

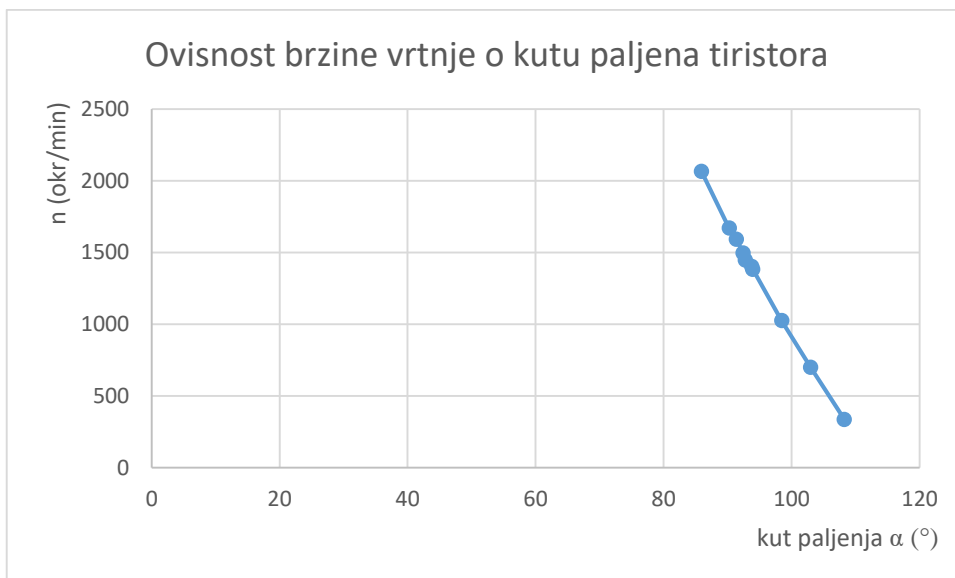

Graf 5. Ovisnost brzine vrtnje (os y) o kutu paljenja tiristora (os x) za drugi motor

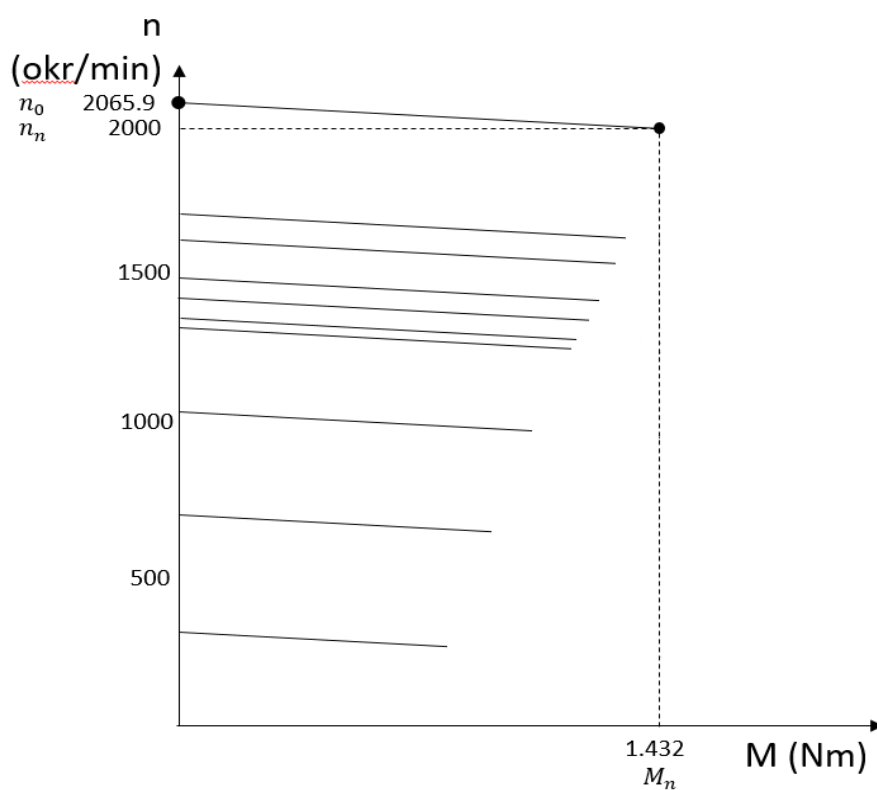

Graf 6. Ovisnost brzine o momentu za drugi motor

6. Zaključak

Jedan od najvažnijih razloga za čestu uporabu istosmjernih motora je činjenica da se danas može na svakom mjestu iz trofazne mreže dobiti istosmjerna struja pomoću kvalitetnih i ne previše skupih ispravljača. Pomoću uređaja kao SIMOREG DC MASTER, može se zbog tiristorskog upravljanja omogućiti regulacija ispravljenog napona što pojednostavljuje regulaciju brzine vrtnje istosmjernog motora.

Tvrtka Siemens, proizvođač SIMOREG DC MASTER uređaja, nudi priručnike za ovaj pretvarač koji imaju više od 700 stranica. Ti priručnici, iako korisni, sadrže mnogo informacija koje nisu potrebne korisniku za jednostavnu uporabu ovog uređaja kao u ovom radu. Zbog toga, moglo bi se reći da je cilj ovog rada skratiti upute i uzeti samo najbitnije stavke iz ponuđenih priručnika. Još se može naglasiti da se upute za korištenje DriveMonitor programa ne nalaze u ponuđenom priručniku.

Upute korištene u ovom radu je bilo potrebno testirati na tri istosmjerna motora, no zbog nemogućnosti pronalaska trećeg motora, one su testirane na samo dva istosmjerna motora, da bi se vidjela njihova funkcionalnost kod motora različitih parametara te kako različiti parametri utječu na postupak parametrizacije u programu DriveMonitor.

Iako su ove upute sažetak ponuđenog priručnika, bitno je naglasiti da ne predstavljaju njegovu zamjenu. Postoje različite situacije koje nisu pokrivene tijekom ovog rada, kao npr. alarmi ili greške, gdje je potrebno korištenje priručnika zbog velikog broja mogućih problema.

7. Literatura

- [1] Branko Tomičić, Bilješke s predavanja: Električni strojevi, Sveučilište Sjever
- [2] Žan Pjer, Istosmjerni strojevi,
<https://pdfcoffee.com/istosmjerni-strojevi-5-pdf-free.html> [20/1/2023]
- [3] Ivan Gašparac, Damir Žarko, Drago Ban:
Elektromotorni pogoni s istosmjernim motorima, FER, Zagreb
https://www.fer.unizg.hr/_download/repository/EMP_P3-4_2014%5B1%5D.pdf
[18/1/2023]
- [4] Marin Vuco, Modeliranje i simuliranje rada istosmjernih električnih strojeva s nezavisnom uzbudom, Sveučilište u Splitu, Pomorski fakultet, 2017.
<https://repozitorij.pfst.unist.hr/islandora/object/pfst%3A229/datastream/PDF/view>
[28/4/2023]
- [5] Radenko Wolf, Osnove električnih strojeva, 1991.
- [6] Anton Dolenc, Kolektorski strojevi, 1970.
- [7] SIMOREG DC-MASTER Operating Instructions 6RA70 Series
- [8] Darko Perović, Režimi rada tiristorskog usmjerivača SIMOREG FERIT, Osijek, 2018.
<https://repozitorij.etfos.hr/en/islandora/object/etfos%3A1955/datastream/PDF/view>
[7/2/2023]
- [9] Bruno Lastavica, Istosmjerni regulirani pogon s pretvaračem Siemens Simoreg, FERIT Osijek, 2017.
<https://repozitorij.etfos.hr/islandora/object/etfos:1409/datastream/PDF/view>
[9/2/2023]

8. Prilozi

8.1 Radna postaja

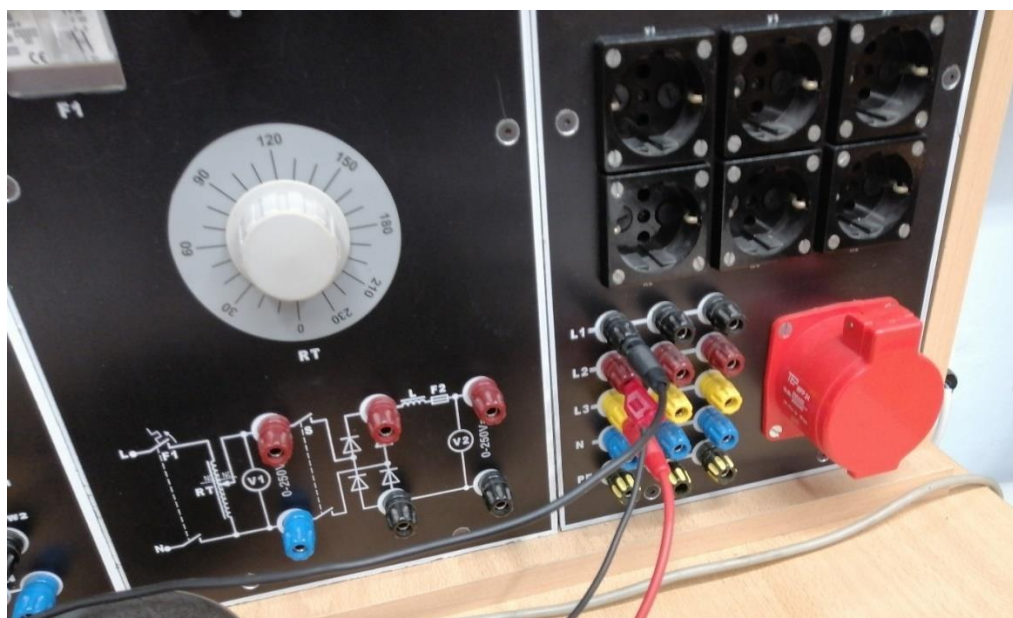

Slika 45. Izvor napajanja

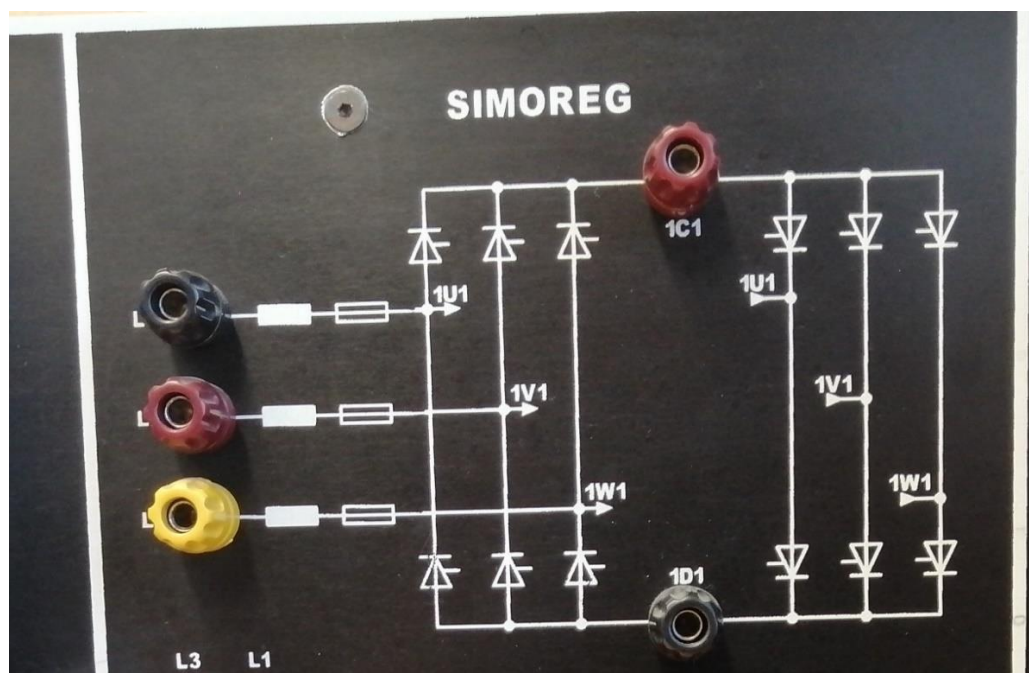

Slika 46. Spoj SIMOREG pretvarača s izvorom napajanja

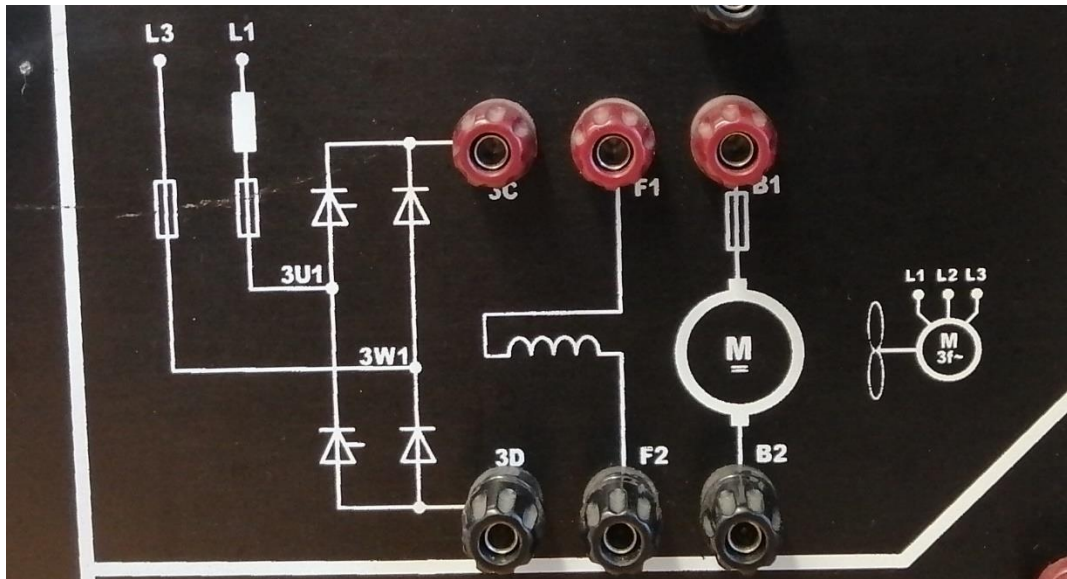

Slika 47. Spoj pretvarača s armaturom i uzбудom motora



Slika 48. SIMOREG pretvarač

8.2 Spoj SIMOREG-a s motorom

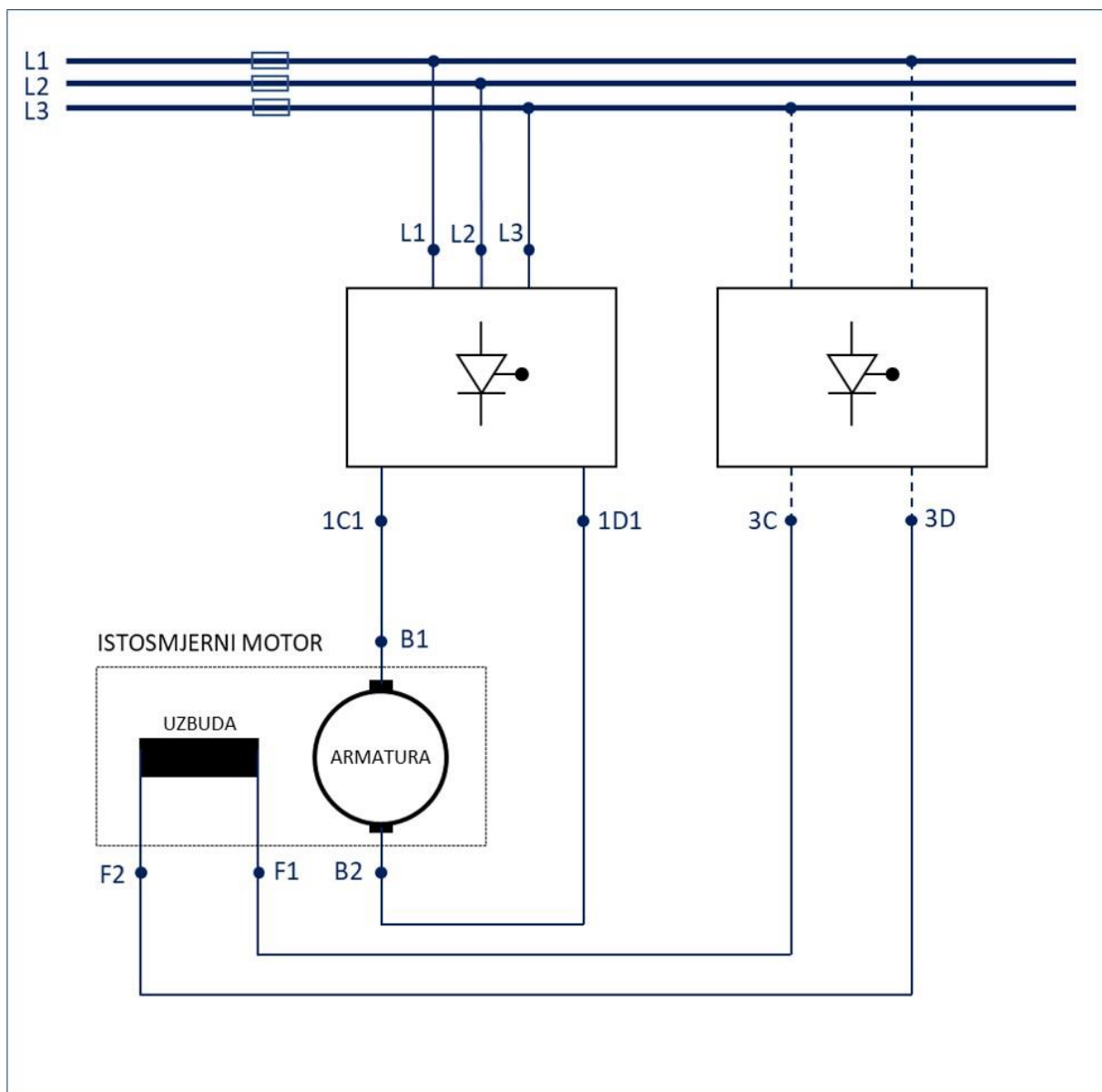

Slika 49. Shema spoja

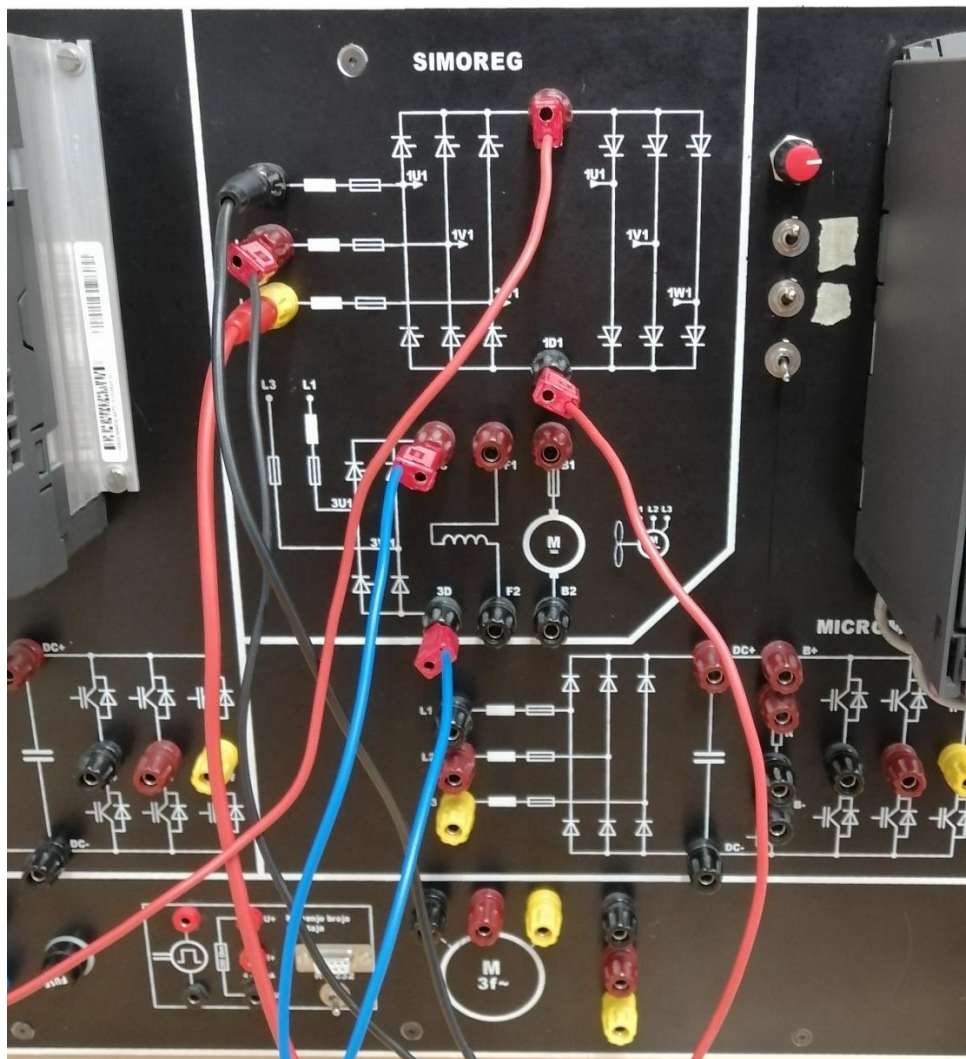

Slika 50. Spoj SIMOREG-a i motora

8.3 Korišteni instrumenti

Digitalni tahometar:



Slika 51. UNI-T tahometar

Osciloskop i strujna kliješta:



Slika 52. Osciloskop i strujna kliješta Tektronix

8.4 Valni oblici struje na ulazu i izlazu iz pretvarača

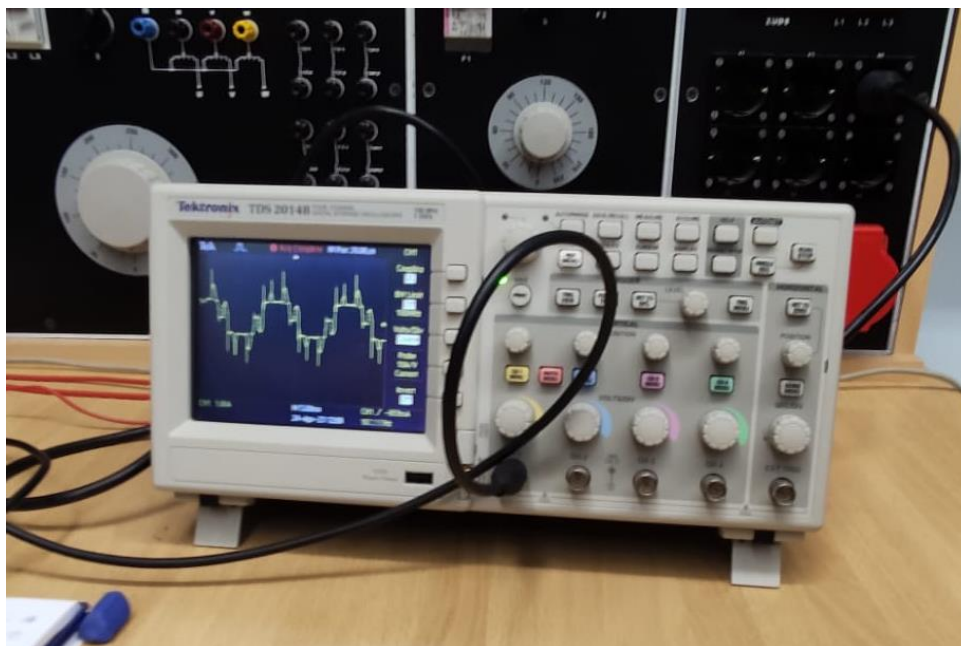

Slika 53. Valni oblik struje na ulazu u pretvarač

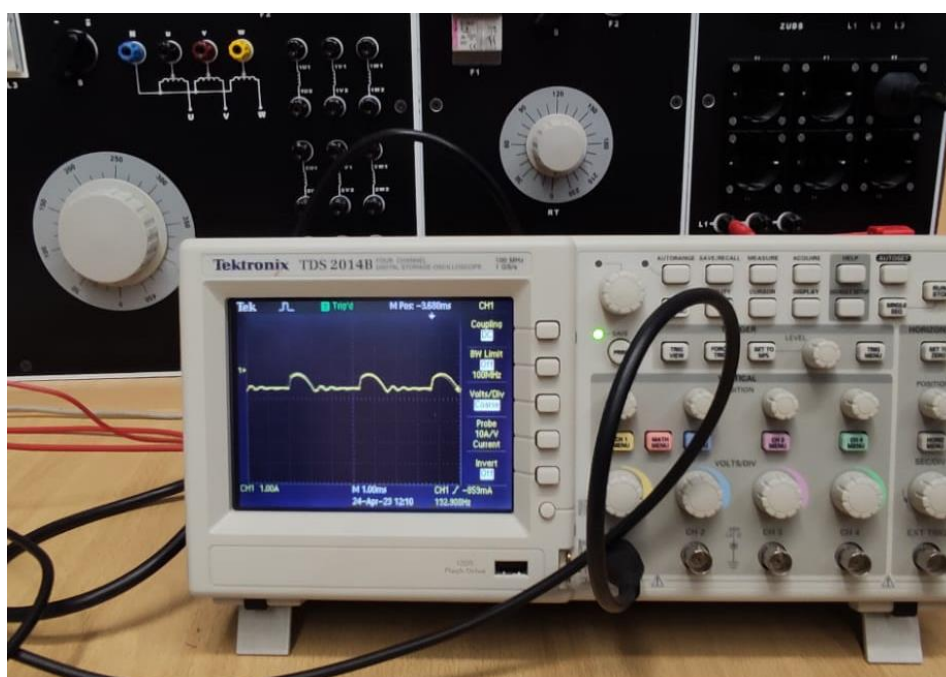

Slika 54. Valni oblik struje armature na izlazu iz pretvarača

9. Popis slika

Slika 1. Stator istosmjernog stroja	3
Slika 2. Rotor istosmjernog stroja	3
Slika 3. Poprečni presjek istosmjernog stroja	3
Slika 4. Pojednostavljeni prikaz dvopolnoga istosmjernog motora sa samo dvije lamele kolektora	4
Slika 5. Shema spajanja istosmjernog motora s nezavisnom uzбудom	5
Slika 6. Vanjska karakteristika istosmjernog motora s nezavisnom uzбудom	6
Slika 7. Shema istosmjernog motora s porednom uzбудom	7
Slika 8. Vanjske karakteristike porednog motora: a) nekompenziranog; b) djelomično kompenziranog; c) potpuno kompenziranog	8
Slika 9. Shema istosmjernog motora sa serijskom uzбудom	9
Slika 10. Vanjska karakteristika serijskog motora	10
Slika 11. Vanjske karakteristike serijskog motora: a) prirodna uz nazivni napon napajanja; b) uz sniženi napon $U = U_n/2$; c) šantirana uzbuđiva; d) šantirana armatura; e) predotpor u armaturnome krugu	10
Slika 12. Shema istosmjernog motora s kompaundnom uzбудom	11
Slika 13. Vanjska karakteristika kompaundnog motora: a) tvrda – jači utjecaj poredne uzbuđive; b) mekša – jači utjecaj serijske uzbuđive	11
Slika 14. Regulacija brzine vrtnje istosmjernog motora napon armature uz konstantnu uzbuđivu	13
Slika 15. Regulacija brzine vrtnje istosmjernog motora uzbuđivom strujom uz konstantan napon armature	14
Slika 16. SIMOREG DC MASTER	15
Slika 17. Unutrašnjost SIMOREG DC MASTER-a	15
Slika 18. RS232 kabel pomoću kojeg se SIMOREG spaja s računalom.....	16
Slika 19. Pločica SIMOREG uređaja korištenog u laboratoriju.....	17
Slika 20. Upravljačka ploča operatera.....	19
Slika 21. Shema spajanja SIMOREG-a uređaja s motorom.....	20
Slika 22. Prvi motor.....	21
Slika 23. Nazivna pločica prvog motora.....	21
Slika 24. Postavljanje nove ONLINE konekcije.....	22
Slika 25. Pokretanje pretrage za adresu SIMOREG uređaja.....	23

Slika 26. Odabir assisted commissioning opcije.....	23
Slika 27. Odabir funkcijskog skupa podataka.....	24
Slika 28. Podešavanje armaturne i uzbudne struje.....	25
Slika 29. Podešavanje napona napajanja pretvarača.....	26
Slika 30. Upis podataka istosmjernog motora.....	27
Slika 31. Natpisna pločica s koje se čitaju podaci istosmjernog motora.....	27
Slika 32. Biranje načina mjerenja stvarne vrijednosti brzine.....	28
Slika 33. Konfiguracije napona potrebnog za maksimalnu brzinu.....	29
Slika 34. Konfiguracija kontrole uzbude, slabljenja uzbude i napon napajanja uzbude.....	30
Slika 35. Odabir osnovnih tehnoloških funkcija.....	31
Slika 36. Izvođenje optimizacijskih radnji.....	32
Slika 37. Ulaz 37.....	32
Slika 38. Izbornik za popis parametara.....	33
Slika 39. Motor GS-Nebenschlussmaschine 0,3 kW.....	34
Slika 40. Nazivna pločica motora GS-Nebenschlussmaschine 0,3 kW.....	34
Slika 41. Upis podataka istosmjernog motora.....	35
Slika 42. Konfiguracije napona potrebnog za maksimalnu brzinu.....	36
Slika 43. Greška tijekom optimizacije.....	36
Slika 44. Potpuna lista svih parametra.....	37
Slika 45. Izvor napajanja.....	46
Slika 46. Spoj SIMOREG-a pretvarača s izvorom napajanja.....	46
Slika 47. Spoj pretvarača s armaturom i uzbudom motora.....	47
Slika 48. SIMOREG pretvarač.....	47
Slika 49. Shema spoja.....	48
Slika 50. Spoj SIMOREG-a i motora.....	49
Slika 51. UNI-T tahometar.....	50
Slika 52. Osciloskop i strujna kliješta Tektronix.....	50
Slika 53. Valni oblik struje na ulazu u pretvarač.....	51
Slika 54. Valni oblik struje armature na izlazu iz pretvarača.....	51

10. Popis tablica

Tablica 1. Oznake priključaka istosmjernih strojeva.....	2
Tablica 2. Detaljni parametri SIMOREG DC MASTER-a korištenog u laboratoriju.....	18
Tablica 3. Rezultati mjerenja provedenih u laboratoriju.....	39
Tablica 4. Rezultati mjerenja za drugi motor.....	42

11. Popis grafova

Graf 1. Ovisnost brzine vrtnje (os y) o naponu (os x).....	40
Graf 2. Ovisnost brzine vrtnje (os y) o kutu paljenja tiristora (os x).....	40
Graf 3. Ovisnost brzine o momentu za prvi motor.....	41
Graf 4. Ovisnost brzine vrtnje (os y) o naponu (os x) za drugi motor.....	42
Graf 5. Ovisnost brzine vrtnje (os y) o kutu paljenja tiristora (os x) za drugi motor.....	43
Graf 6. Ovisnost brzine o momentu za drugi motor.....	43